



OPERAČNÍ PROGRAM
LIDSKÉ ZDROJE
A ZAMĚSTNANOST



PODPORUJEME
VAŠI BUDOUCNOST
www.esfcr.cz

KOMUNITNÍ PLÁNOVÁNÍ SOCIÁLNÍCH SLUŽEB ORP JINDŘICHŮV HRADEC

registrační číslo: CZ.1.04/3.1.03/97.00058

Tato akce je financována z prostředků ESF prostřednictvím
Operačního programu lidské zdroje a zaměstnanost a státního rozpočtu ČR.

Komunitní plán sociálních služeb ORP Jindřichův Hradec

2015–2017

OBSAH

ZÁKLADNÍ POJMY	3
ORGANIZACE A PRŮBĚH PLÁNOVÁNÍ.....	5
ANALYTICKÁ ČÁST	9
Údaje o regionu	9
Historie i současnost regionu	19
Obyvatelstvo.....	27
Nezaměstnanost.....	43
Sociální dávky	49
Vybavenost území	53
DOTAZNÍKOVÉ ŠETŘENÍ MEZI OBYVATELI ORP J. HRADEC.....	56
SLUŽBY PRO SENIORY	58
Priorita 1. Podpora systému poskytovaných služeb pro seniory	59
Priorita 2. Rozvoj systému poskytovaných služeb pro seniory.....	64
Priorita 3. Doprovodná opatření k sociálním službám pro seniory	67
SLUŽBY PRO OSOBY SE ZDRAVOTNÍM POSTIŽENÍM.....	70
Priorita 1. Podpora systému poskytovaných služeb pro osoby se zdravotním postižením ..	72
Priorita 2. Rozvoj systému poskytovaných služeb pro osoby se zdravotním postižením....	90
Priorita 3. Doprovodná opatření k sociálním službám pro osoby se zdravotním postižením	93
SLUŽBY PRO DĚTI A MLÁDEŽ.....	102
Priorita 1. Podpora systému poskytovaných služeb pro děti a mládež	103
Priorita 2. Rozvoj systému poskytovaných služeb pro děti a mládež	104
Priorita 3. Doprovodná opatření k sociálním službám pro děti a mládež	105
SLUŽBY PRO OSOBY OHROŽENÉ SOCIÁLNÍM VYLOUČENÍM.....	116
Priorita 1. Podpora systému poskytovaných služeb pro osoby ohrožené soc. vyloučením	117
Priorita 2. Rozvoj systému poskytovaných služeb pro osoby ohrožené soc. vyloučením.	123
Priorita 3. Doprovodná opatření k sociálním službám pro osoby ohrožené soc. vyloučením	124
SLUŽBY V KARDAŠOVĚ ŘEČICI.....	128
Priorita 1. Podpora systému poskytovaných služeb v Kardašově Řečici.....	129
Priorita 3. Doprovodná opatření k sociálním službám v Kardašově Řečici.....	131
SLUŽBY NA NOVOBYSTRICKU	136
Priorita 1. Podpora systému poskytovaných služeb na Novobystřicku	137
Priorita 2. Rozvoj systému poskytovaných služeb na Novobystřicku	140
Priorita 3. Doprovodná opatření k sociálním službám na Novobystřicku	141
SLUŽBY NA NOVOVČELNICKU	145
Priorita 1. Podpora systému poskytovaných služeb na Novovčelnicku.....	146
Priorita 2. Rozvoj systému poskytovaných služeb na Novovčelnicku.....	147
Priorita 3. Doprovodná opatření k sociálním službám na Novovčelnicku.....	148
SLUŽBY NA STRMILOVSKU	155
Priorita 2. Rozvoj systému poskytovaných služeb na Strmilovsku	157
Priorita 3. Doprovodná opatření k sociálním službám na Strmilovsku.....	160
SPOLEČNÁ OPATŘENÍ	165
Priorita 1. Společná opatření pro ORP J. Hradec	165

ZÁKLADNÍ POJMY

Komunitní plánování

Komunita je tvořena lidmi, kteří žijí v jednom místě, mají mezi sebou různé sociální vazby a jsou vázáni nejen k sobě navzájem, ale také k místu, kde žijí. Zájmy, potřeby a nároky týkající se kvality života občanů i komunity jsou uspokojovány ve spolupráci s jejími dalšími příslušníky. Jejich zájmy a potřeby se mohou lišit. Lidé by měli v komunitě o svých potřebách a zájmech diskutovat a společně hledat řešení, která by alespoň částečně vyhovovala všem a pro nikoho nebyla prohrou. Slovo „plánování“ zahrnuje proces, v jehož rámci se komunita chce dostat ze současné situace do budoucnosti, která by lépe vyhovovala občanům komunity. Plánování je cestou ze současnosti do místa pojmenovaného „dohodnutá budoucnost“.

Co to je komunitní plánování?

Metoda, která umožňuje zpracovávat rozvojové materiály pro různé oblasti veřejného života a která posiluje principy zastupitelské demokracie. Znakem metody je důraz kladený na:

- zapojování všech, kterých se zpracovávaná oblast týká;
- dialog a vyjednávání;
- dosažení výsledku, který je přijat a podporován většinou účastníků.

Co to je komunitní plánování sociálních služeb?

- Metoda, kterou lze na úrovni obcí plánovat sociální služby tak, aby odpovídaly místním specifikům i potřebám jednotlivých občanů.
- Otevřený proces zjišťování potřeb a zdrojů a hledání nejlepších řešení v oblasti sociálních služeb.

Co je cílem komunitního plánování sociálních služeb?

- posilovat sociální soudržnost komunity,
- podporovat sociální začleňování a předcházet sociálnímu vyloučení jednotlivců i skupin,
- cílem komunitního plánu sociálních služeb je při efektivním využití všech zdrojů v komunitě naplňovat skutečné potřeby občanů v oblasti sociálních služeb.

Komunitní plánování sociálních služeb je ve své podstatě nekončící proces hledání potřeb v oblasti sociálních služeb, které v komunitě (městě, obci) vyvstávají, stanovování priorit (toho, co je nutno řešit dříve a co později) a porovnávání potřeb s dostupnými zdroji (finančními a materiálními možnostmi těch, kdo služby poskytují). Při komunitním plánování se vychází z porovnání existující nabídky sociálních služeb se zjištěnými potřebami uživatelů a potenciálních uživatelů.

Sociální služby

Sociální služby pomáhají lidem žít běžným životem – umožňují jim pracovat, nakupovat, navštěvovat školy, navštěvovat místa víry, účastnit se aktivit volného času, starat se sám o sebe a o domácnost, apod. Zaměřují se na zachování co nejvyšší kvality a důstojnosti jejich života. Sociální služby jsou poskytovány jednotlivcům, rodinám i skupinám obyvatel. Mezi nejpočetnější skupiny příjemců sociálních služeb patří zejména senioři, lidé se zdravotním postižením, rodiny s dětmi, ale také lidé, kteří z různých důvodů žijí „na okraji“ společnosti.

Sociální službou se dle zákona č. 108/2006 Sb., o sociálních službách, ve znění pozdějších předpisů, rozumí činnost nebo soubor činností podle tohoto zákona zajišťujících pomoc a podporu osobám za účelem sociálního začlenění nebo prevence sociálního vyloučení.

Prostřednictvím sociálních služeb je zajišťována pomoc při péči o vlastní osobu, zajištění stravování, ubytování, pomoc při zajištění chodu domácnosti, ošetřování, pomoc s výchovou, poskytnutí informace, zprostředkování kontaktu se společenským prostředím, psycho a socioterapie, pomoc při prosazování práv a zájmů atd.

Cílem služeb bývá mimo jiné:

- podporovat rozvoj nebo alespoň zachování stávající soběstačnosti uživatele, jeho návrat do vlastního domácího prostředí, obnovení nebo zachování původního životního stylu;
- rozvíjet schopnosti uživatelů služeb a umožnit jim, pokud toho mohou být schopni, vést samostatný život;
- snížit sociální a zdravotní rizika související se způsobem života uživatelů.

K pokrytí nákladů spojených s úhradou některých sociálních služeb, resp. se zajištěním potřebné pomoci slouží příspěvek na péči.

Sociální služby lze podle cíle a zaměření rozdělit do 3 základních skupin:

- a) sociální poradenství
- b) služby sociální péče
- c) služby sociální prevence

Sociální služby lze poskytovat v těchto formách:

- a) pobytové
- b) ambulantní
- c) terénní

Sociální poradenství zahrnuje:

- a) *základní sociální poradenství* – je povinen poskytnout každý poskytovatel soc. služeb,
- b) *odborné sociální poradenství* – je poskytováno se zaměřením na potřeby jednotlivých okruhů sociálních skupin osob v občanských poradnách, manželských a rodinných poradnách, poradnách pro seniory, poradnách pro osoby se zdravotním postižením, poradnách pro oběti trestných činů a domácího násilí; zahrnuje též sociální práci s osobami, jejichž způsob života může vést ke konfliktu se společností. Součástí odborného poradenství je i půjčování kompenzačních pomůcek.

Služby sociální péče napomáhají osobám zajistit jejich fyzickou a psychickou soběstačnost s cílem umožnit jim v nejvyšší možné míře zapojení do běžného života společnosti a v případech, kdy toto vylučuje jejich stav, zajistit jim důstojné prostředí a zacházení.

Služby sociální prevence napomáhají zabránit sociálnímu vyloučení osob, které jsou tímto ohroženy pro krizovou sociální situaci, životní návyky a způsob života vedoucí ke konfliktu se společností, sociálně znevýhodňující prostředí a ohrožení práv a oprávněných zájmů trestnou činností jiné fyzické osoby. Cílem služeb sociální prevence je napomáhat osobám překonávat jejich nepříznivé sociální situace a chránit společnost před vznikem a šířením nežádoucích společenských jevů.

Mezi služby sociální péče patří:	Mezi služby sociální prevence patří:
Osobní asistence Pečovatelská služba Tísňová péče Průvodcovské a předčitatelské služby Podpora samostatného bydlení Odlehčovací služby Centra denních služeb Denní stacionáře Týdenní stacionáře Domovy pro osoby se zdravotním postižením Domovy pro seniory Domovy se zvláštním režimem Chráněné bydlení Sociální služby poskytované ve zdravotnických zařízeních ústavní péče	Raná péče Telefonická krizová pomoc Tlumočnické služby Azylové domy Domy na půl cesty Kontaktní centra Krizová pomoc Intervenční centra Nízkoprahová denní centra Nízkoprahová zařízení pro děti a mládež Noclehárny Služby následné péče Sociálně aktivizační služby pro rodiny s dětmi Sociálně aktivizační služby pro seniory a osoby se zdravotním postižením Sociálně terapeutické dílny Terapeutické komunity Terénní programy Sociální rehabilitace

ORGANIZACE A PRŮBĚH PLÁNOVÁNÍ

Základní informace o projektu

Projekt byl zaměřen na zavádění a udržení procesu plánování dostupnosti sociálních služeb na území správního obvodu ORP Jindřichův Hradec. Cílem projektu byla podpora místního partnerství a vypracování prvního komunitního plánu sociálních služeb pro celé správní území (celkem 58 obcí). Území ORP J. Hradec bylo poslední v Jihočeském kraji, které ještě nemělo komunitní plán sociálních služeb zpracován.

Projekt navazuje na předchozí procesy:

- Komunitní plán sociálních služeb pro město J. Hradec (zpracování bylo podpořeno z ROP a probíhalo v letech 2007–2008).
- Plánování sociálních služeb v Jihočeském kraji 2012–2013 (V rámci plnění zakázky tohoto projektu byly zpracovány analýzy: poskytovatelů, využití pečovatelské služby, problematiky ubytoven a osob s duševním onemocněním. Byl vydán katalog poskytovatelů sociálních služeb. Další aktivitou byl Den zdraví a poskytovatelů sociálních služeb).

Období realizace
1.7.2013–31.3.2015

Hlavní aktivity

Informační kampaň a propagace

Informační kampaň probíhala po celou dobu realizace projektu. Cílem bylo poskytnutí informací o komunitním plánování sociálních služeb široké veřejnosti a zapojení maximálního počtu obyvatel regionu do procesu plánování.

Vypracování metodik a základních dokumentů (základní listina, jednací řády)

Byla vypracována metodika pro plánování sociálních služeb na území SO ORP J. Hradec. Dále byl připraven program vzdělávání pro účastníky komunitního plánování (členy řídicí skupiny a pracovních skupin), byla zpracována a schválena základní listina a byly připraveny jednací řády.

Veřejná setkání

Cílem prvního veřejného setkání, které se uskutečnilo 25. listopadu 2013 bylo seznámení veřejnosti s významem komunitního plánování sociálních služeb a s obsahem projektu. Dále byly prezentovány předchozí komunitní plány sociálních služeb zpracované na území SO ORP J. Hradec. Účastníci diskutovali o hlavních problémech v sociální oblasti.

Na druhém veřejném projednání 20. ledna 2015 byl představen návrh komunitního plánu. Účastníci měli možnost klást otázky a připomínkovat zejména jeho opatření a aktivity. Sebrané připomínky byly následně zapracovány.

Analýza aktuální sociální situace v regionu

Během projektu byly vypracovány tyto analýzy:

Sociodemografická analýza regionu – je součástí tohoto plánu a zahrnuje potřebné statistické údaje za území SO ORP J. Hradec.

Anketa pro širokou veřejnost – sloužila jako podklad pro činnost pracovních skupin a celého týmu a současně pro propagaci procesu plánování.

Analýza sociálních služeb v regionu – analýza obsahuje popis všech poskytovatelů sociálních služeb v regionu, popis zaměření jejich služeb, cílových skupin, kapacit atd. Analýza obsahuje i informace o tzv. doprovodných službách v regionu. Analýza byla využita také při sestavení *Katalogu poskytovatelů sociálních služeb*.

Analýzy potřeb cílových skupin – na základě požadavků jednotlivých pracovních skupin byly vypracovány tyto specifické analýzy:

- Analýza stavu bariér v Nové Bystřici
- Analýza potřebnosti pobytového hospice
- Analýza zadavatelů (obcí)
- Analýza potřeb poskytovatelů

Stručný závěr ze specifických analýz je vždy u popisu příslušné oblasti a také na internetu.

Jednání řídicí skupiny

Řídicí skupina koordinovala proces komunitního plánování. Mimo jiné schválila jednací řády, připomínkovala veškeré analýzy, podporovala činnost pracovních skupin. V samém začátku stanovila priority plánu (hlavní témata, kterými se plánovací proces zabýval). Dále připomínkovala návrhy opatření a aktivit. Připomínkovala a schvalovala finální výstupy.

Jednání pracovních skupin

V J. Hradci pracovaly čtyři pracovní skupiny, na ostatním území ORP pracovaly další čtyři skupiny. Tyto se scházely v Kardašově Řečici, Nové Bystřici, Nové Včelnici a Strmilově. Pracovní skupiny spolupracovaly při průzkumech a sběru podkladů pro analýzy. Pro každou prioritní oblast komunitního plánování byly vypracovány SWOT analýzy, byla navržena opatření k jednotlivým prioritám a vypracovány podrobné návrhy aktivit. Celkem se uskutečnilo 51 jednání pracovních skupin.

Monitoring a vyhodnocení KPSS J. Hradec

V průběhu realizace projektu bylo vyhodnoceno plnění předchozích komunitních plánů, zpracovaných na území ORP J. Hradec. Vyhodnocení provedly příslušné pracovní skupiny. Vyhodnocení je přístupné na internetu.

Vytvoření plánu a katalogu, distribuce

Na konci procesu byl zkompletován dokument *Komunitní plán sociálních služeb ORP J. Hradec*. Jako součást plánu jsou přílohy s podrobnými analýzami. Byl vypracován *Katalog poskytovatelů sociálních služeb v ORP Jindřichův Hradec*. Vytvořený katalog je převeden do interaktivní formy, která umožňuje jeho průběžnou aktualizaci samotnými poskytovateli.

Schválení plánu

Po veřejném projednání plánu a zapracování připomínek byl návrh plánu schválen řídicí skupinou dne 18. 3. 2015 a předložen k projednání a schválení zastupitelstvy všech měst a obcí, včetně města J. Hradce. Zastupitelstvo města J. Hradec schválilo plán usnesením č. ... ze dne 25. 3. 2015.

Organizační zajištění

Realizátorem projektu bylo Centrum pro komunitní práci jižní Čechy (CpKP) .

V čele organizační struktury stála řídicí skupina, složená ze zástupců zadavatelů, poskytovatelů a uživatelů sociálních služeb. Organizační zajištění měl na starost realizační tým. Hlavní podíl na přípravě vlastního plánu pak měly pracovní skupiny.

Řídicí skupina

- rozhoduje o počtu a zaměření pracovních skupin;
- připomínkuje a schvaluje výstupy z pracovních skupin;
- projednává a schvaluje plnění jednotlivých aktivit projektu;
- pověřuje odpovědností koordinátora projektu za přenos informací mezi řídicí skupinou, pracovními skupinami a kontaktními osobami na obcích;
- předkládá výsledný dokument *Komunitního plánování sociálních služeb ORP J. Hradec* zastupitelstvům jednotlivých obcí ke schválení/vzetí na vědomí.

Ing. Vejvar Pavel a Ing. Blížilová Petra	město Jindřichův Hradec
Mgr. Šindelářová Zdeňka	město Jindřichův Hradec
Mgr. Longinová Marcela	město Jindřichův Hradec
MVDr. Nekut Petr	město Kardašova Řečice
Mgr. Hubinger Rudolf	město Nová Bystřice
Ing. Dvořák Karel	město Nová Včelnice
Bc. Škvorová Hana	město Nová Včelnice
Mgr. Sedláková Jaroslava, Ph.D	město Strmilov
Mgr. Adamec Aleš	Domov Pístina, Centrum sociálních služeb J. Hradec
PaedDr. Blažková Drahomíra	Otevřená OKNA, z.ú.
Mgr. Týmal Milan	Sdružení Meta, o.s.
Snížková Zdeňka	Pečovatelská služba Ledax o.p.s Středisko J. Hradec

Pracovní skupiny

- Jsou základním článkem komunitního plánování sociálních služeb.
- Skládají se ze zájemců z řad poskytovatelů, zadavatelů a uživatelů sociálních služeb a zástupců veřejnosti.
- Činnost pracovních skupin organizuje koordinátor.
- Koordinátor či vedoucí pracovní skupiny zajišťuje přenos informací do řídicí skupiny.
- Mezi úkoly pracovní skupiny patří zejména:
 - připomínkovat (průběžné i závěrečné znění) analytické (popisné) části komunitního plánu s ohledem na tematickou oblast, pro kterou je pracovní skupina zřízena,
 - navrhopvat způsoby zjišťování potřeb cílových skupin; zjištěné informace jsou součástí analýzy a podkladem pro navrhování opatření a priorit rozvoje sociálních služeb,
 - na základě analýzy služeb a potřeb definovat potřebnost sociálních služeb, změnu jejich kvality nebo kvantity na území správního obvodu obce s rozšířenou působností J. Hradec s ohledem na tematickou oblast, pro kterou je pracovní skupina zřízena,
 - navrhopvat cíle, priority, opatření a konkrétní projektové záměry, které by napomohly řešení zjištěných potřeb uživatelů sociálních služeb v tematické oblasti, pro kterou je pracovní skupina zřízena,
 - vypořádávat připomínky z veřejných projednání návrhu komunitního plánu,
 - spolupracovat při realizaci a hodnocení naplánovaných opatření, aktivit a projektů,
 - informovat uživatele, zadavatele a poskytovatele sociálních služeb o projednávaných a navrhovaných aktivitách a materiálech, sbírat podněty a připomínky a předkládat je k projednání v pracovních skupinách.
- V J. Hradci pracovaly odborné pracovní skupiny:
 - senioři
 - osoby se zdravotním postižením
 - děti a mládež
 - osoby ohrožené sociálním vyloučením
- Další pracovní skupiny pracovaly v obcích a byly zaměřeny územně:
 - Kardašova Řečice
 - Nová Bystřice
 - Nová Včelnice
 - Strmilov

Popis území

ORP Jindřichův Hradec se nachází na území bývalého největšího, ale současně řídko zalidněného okresu České republiky, okresu Jindřichův Hradec. Zaujímá okrajovou polohu jak v rámci České republiky, tak i Jihočeského kraje. Leží mimo hlavní dopravní osy a hlavní rozvojové oblasti celorepublikového významu.

Hlavní vazbou je vazba na krajské město České Budějovice (cca 53 km), ostatní vazby (Tábor – 49 km, Praha – 135 km, Brno – 135 km) mají menší význam. Pro Jindřichohradecko je důležité sousedství s Rakouskem, s nímž má společné aktivity v rámci Euroregionu a spolupráce s ostatními obcemi okresu Jindřichův Hradec – Třeboní (30 km) a Dačicemi (36 km).

ORP Jindřichův Hradec se rozkládá na ploše 93 351 ha, v roce 2013 zde žilo 47 595 obyvatel. Průměrná hustota zalidnění činila 51 obyvatel na km² (hustota zalidnění v Jihočeském kraji je 63 obyvatel na km²).

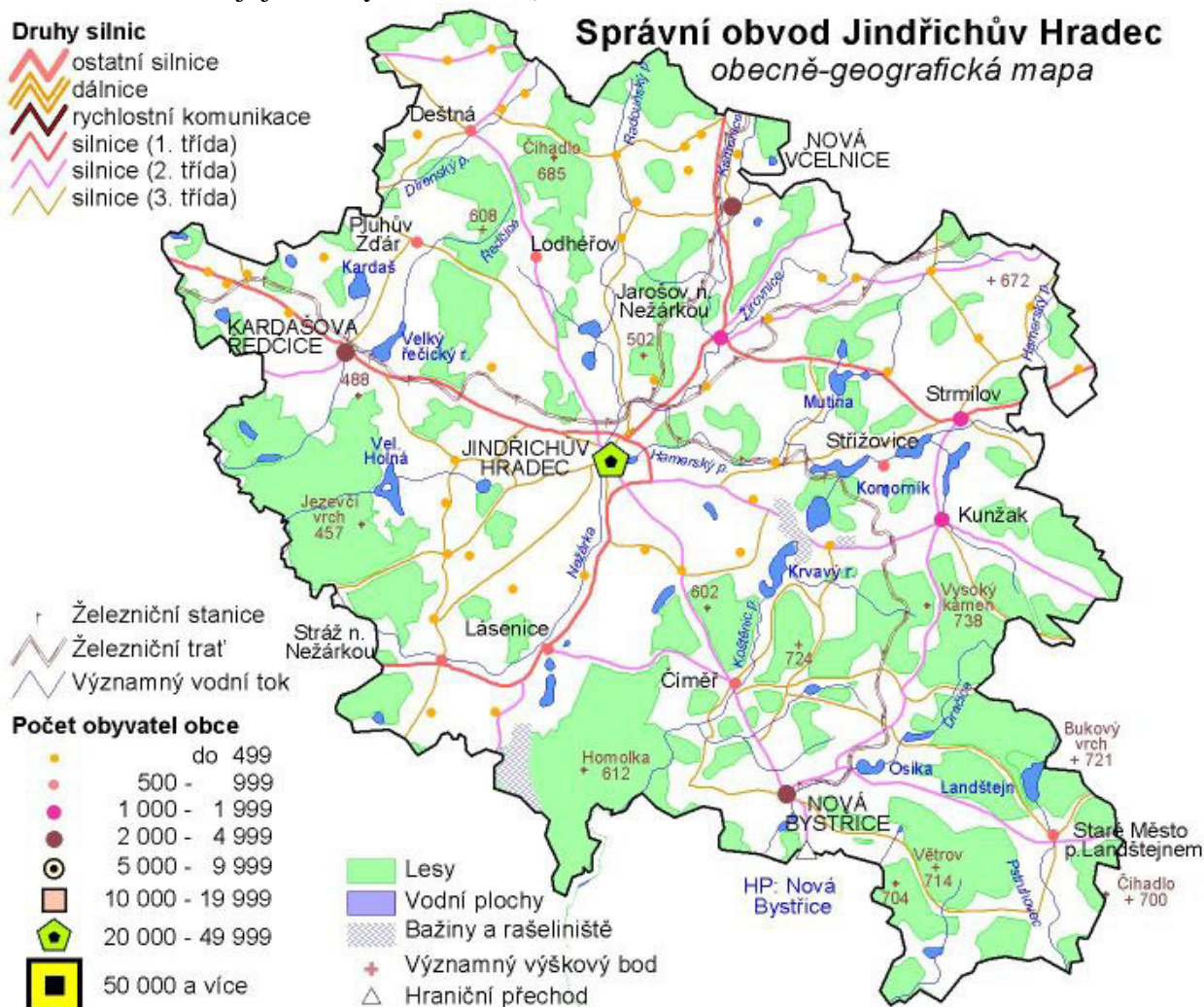

Území ORP Jindřichův Hradec je charakterizováno poměrně rozsáhlými lesními porosty a vodními plochami, zejména rybníky. Jindřichohradecko se pyšní především přírodními zajímavostmi a rezervacemi.

Krajina je mírně zvlněná, většinu území tvoří plochá pahorkatina s výškovým rozmezím od 400 do 700 m.n.m. Z hlediska krajinného a přírodního jde o velmi cenné území s charakteristickými širšími říčními údolními, množstvím rybníčních soustav, vodních toků a mokřadů. Významným prvkem, jsou hojné lesní porosty, které jsou většinou tvořeny monokulturami smrku.

Geomorfologicky náleží území mikroregionu k provincii České vysočiny, k soustavě Českomoravské, podsoustavě Českomoravská vrchovina a jejímu celku Křemešnická vrchovina.

Pedologicky je území mikroregionu hodnocené jako poměrně jednoduché. Převážnou část regionu pokrývají žuly a granodiority Českomoravské vrchoviny.

Ústřední část masivu Jihlavských vrchů a Novobystřická vrchovina obklopují území ze severu a východu. Masiv Jihlavských vrchů na východě přechází ve značně rozčleněnou pahorkatinu Dačickou, na západě pak v obdobnou pahorkatinu Jindřichohradeckou, jejíž osou je řeka Nežárka. Jižní část území lemuje Javořická vrchovina. Na západní hranici navazuje mikroregion na Třeboňskou pánev, která je odlišným prvkem v pahorkatinném charakteru povrchu Českomoravské vrchoviny; má zvlněný reliéf jen při okrajích a je položena ve výšce 400–500 m.n.m.

Dle Quitta se nachází ORP Jindřichův Hradec v mírně teplé a vlhké vrchovinné oblasti. Podnebí regionu ovlivňují především rozsáhlé vodní plochy, které jsou velkými akumulátory tepla, regulují množství srážek i zchlazování. Nejteplejší oblastí je Třeboňská pánev, mezi relativně chladnější oblasti patří Studenecko v okolí Javořice a jižní část mikroregionu, kam zasahuje Česká Kanada. Průměrná roční teplota se pohybuje mezi 6 a 8°C. Západní větry přinášejí dostatečné množství celoročních srážek. Průměrné roční srážky se pohybují kolem 600 mm, vyšší roční úhrn srážek má vrchovina Novobystřická a masiv Javořice.

Celý bývalý okres Jindřichův Hradec se vyznačuje přítomností velkého počtu rybníků. Jejich celková plocha je více než 11,5 tis. hektarů. Zdejší rybníky tvoří 20 % rybníčních ploch celé České republiky. Nejvýznamnějšími staviteli rybníků a zejména třeboňské rybníční soustavy byli Štěpánek Netolický a Jakub Krčín z Jelčan.

Z hydrologického hlediska náleží území Jindřichohradecka do povodí I. řádu Labe, II. řádu Vltava, III. řádu Lužnice, IV. řádu Nežárka. Východně od Jindřichohradecka se nachází hlavní evropské rozvodí – území patří Vltavě a Labi (Severní moře), východním směrem pak sbírá své přítoky Moravská Dyje (Lipnický potok, Vápovka), která ústí přes Dunaj do Černého moře.

Členění území

	2001	2006	2012
Počet obcí	58	58	58
Počet částí obcí	148	148	148
Počet základ. sídelních jednotek	185	185	189
Počet katastrálních území	143	143	143
Počet obcí se statutem města	4	7	7
Počet obcí se statutem městyse	x	-	-

Pozemky

	2001	2006	2012
Výměra v ha	93 322	93 326	93 351
zemědělská půda	46 118	45 611	45 113
lesní pozemky	34 871	35 168	35 526
zastavěné plochy	850	842	879
Hustota zalidnění (osoby/km ²)	50,5	50,7	51,0

Základní údaje o obcích

Název obce	Výměr a v ha	Nadm. výška	První písemná zpráva	Počet katastrů	Počet částí obce	Počet zákl. sídelních jednotek	Vzdáleno- st od Č. Budějovic v km	Vzdálenost od J. Hradce v km
Bednárec	781	515	1377	1	1	1	60,3	10,7
Bednářeček	694	549	1499	1	1	1	64,5	15,0
Blažejov	1 986	506	1369	5	5	5	58,7	9,4
Bořetín	588	580	1404	1	1	1	71,1	21,5
Březina	952	560	1294	1	1	1	56,8	19,8
Číměř	4 573	519	1359	7	7	7	51,0	11,0
Čluněk	2 496	544	1542	3	3	3	60,2	12,1
Deštná	1 269	420	1294	2	2	2	54,6	16,7
Dívčí Kopy	272	565	1267	1	1	1	66,6	20,1
Dolní Pěna	529	473	1359	1	1	1	49,8	5,8
Dolní Žďár	683	455	1411	2	2	2	45,7	6,3
Doňov	513	441	1397	1	1	1	40,0	19,6
Drunče	411	566	1267	1	2	2	58,8	21,3
Hadravova								
Rosička	270	537	1549	1	1	1	65,5	15,9
Hatín	2 991	484	1384	2	3	3	40,0	10,4
Horní Pěna	1 482	496	1359	2	2	2	53,4	6,5
Horní Radouň	1 536	558	1487	2	4	4	75,0	20,5
Horní Skrýchov	363	484	1384	1	1	1	54,8	5,2
Hospříz	861	525	1654	2	2	2	56,4	6,8
Jarošov nad								
Nežárkou	2 776	476	1340	7	8	7	59,1	9,5
Jilem	455	614	1358	1	1	1	71,7	25,7
Jindřichův Hradec	7 430	475	1220	10	14	35	49,8	x
Kačlehy	874	539	1399	1	1	1	54,8	8,6
Kamenný Malíkov	473	526	1654	1	1	1	63,4	13,9
Kardašova Řečice	4 583	439	1340	3	3	5	43,3	13,8
Kostelní Radouň	589	513	1354	1	1	1	60,9	11,6
Kunžak	4 954	575	1365	5	7	7	67,1	17,8
Lásenice	1 040	450	1391	1	1	1	45,2	9,3
Lodhěřov	2 375	535	1294	3	3	3	57,3	9,3
Nová Bystřice	8 178	588	1175	13	13	17	58,2	18,2
Nová Olešná	723	543	1379	1	1	1	65,2	15,7
Nová Včelnice	1 010	507	1360	1	1	3	63,2	13,6
Okrouhlá Radouň	908	625	1389	1	1	1	62,8	17,0
Přístina	1 018	458	1397	1	1	1	38,2	16,9
Plavsko	1 086	464	1379	1	1	1	39,0	16,2
Pleše	984	487	1382	1	1	1	42,2	15,6
Pluhův Žďár	3 337	478	1267	7	8	8	49,8	14,0
Polště	413	511	1389	1	1	1	43,4	9,0
Popelín	1 346	575	1349	2	2	3	68,6	19,1
Příbraz	711	468	1518	1	1	3	42,5	12,9
Ratiboř	1 168	512	1384	1	1	1	46,6	7,9
Rodvínov	1 272	475	1319	2	2	2	54,9	5,4
Roseč	546	502	1367	1	1	1	44,0	9,6
Rosička	395	427	1603	1	1	1	65,5	19,0
Staré Město pod								
Landštejnem	6 927	545	1495	15	8	15	68,5	28,5
Stráž nad	3 630	450	1284	3	3	5	38,3	13,7

Nežárkou									
Strmilov	3 059	545	1255	5	5	5	67,4	21,9	
Střížovice	1 235	532	1381	3	3	3	63,3	20,0	
Světce	759	440	1255	1	1	1	56,2	24,8	
Újezdec	422	448	1340	1	1	1	38,9	19,2	
Velký Ratmírov	1 359	513	1420	1	1	1	52,4	7,5	
Vícemil	382	540	1378	1	1	2	52,8	20,4	
Višňová	579	478	1340	1	1	1	48,5	17,8	
Vlčetínec	622	545	1359	1	1	1	67,7	19,0	
Vydří	585	483	1364	1	1	1	46,5	7,5	
Záhoří	361	465	.	1	1	1	40,9	18,8	
Zahrádky	820	594	1353	2	2	2	72,4	27,8	
Žďár	713	505	1549	2	2	2	72,8	16,9	
celkem	93 351	x	x	143	148	189	x	x	

Název obce	Části obce
Bednárec	Bednárec
Bednáreček	Bednáreček
Blažejov	Blažejov
	Dvoreček
	Malý Ratmírov
	Mutyněves
	Oldřiš
Bořetín	Bořetín
Březina	Březina
Číměř	Lhota
	Bílá
	Číměř
	Dobrá Voda
	Nová Ves
	Potočná
	Sedlo
Člunek	Kunějov
	Lomy
	Člunek
Deštná	Lipovka
	Deštná
Dívčí Kopy	Dívčí Kopy
Dolní Pěna	Dolní Pěna
Dolní Žďár	Dolní Žďár
	Horní Lhota
Doňov	Doňov
Drunče	Annovice
	Drunče
Hadravova Rosička	Hadravova Rosička
Hatín	Hatín
	Jemčina
	Stajka
Horní Pěna	Horní Pěna
	Malíkov nad Nežárkou

Horní Radouň	Bukovka
	Horní Radouň
	Nový Bozděchov
	Starý Bozděchov
Horní Skrýchov	Horní Skrýchov
Hospříz	Hospříz
	Hrutkov
Jarošov nad Nežárkou	Kruplov
	Lovětín
	Hostějeves
	Jarošov nad Nežárkou
	Matějovec
	Nekrasín
	Pejdlova Rosička
	Zdešov
Jilem	Jilem
Jindřichův Hradec	Buk
	Děbolín
	Dolní Radouň
	Dolní Skrýchov
	Horní Žďár
	Jindřichův Hradec I
	Jindřichův Hradec II
	Jindřichův Hradec III
	Jindřichův Hradec IV
	Jindřichův Hradec V

	Matná
	Otín
	Polítko
	Radouňka
Kačlehy	Kačlehy
Kamenný Malíkov	Kamenný Malíkov
Kardašova Řečice	Kardašova Řečice
	Mnich
	Nítovice
Kostelní Radouň	Kostelní Radouň
Kunžak	Kunžak
	Kaproun
	Mosty
	Suchdol
	Terezín
	Valtínov
	Zvůle
Lásenice	Lásenice
Lodhéřov	Lodhéřov
	Najdek
	Studnice
Nová Bystřice	Klenová
	Albeř
	Artolec
	Blato
	Hradiště
	Hůrky
	Kláster
	Nová Bystřice
	Nový Vojšov
	Ovčárna
	Senotín
	Skalka
	Smrčná
Nová Olešná	Nová Olešná

Nová Včelnice	Nová Včelnice
Okrouhlá Radouň	Okrouhlá Radouň
Pístitina	Pístitina
Plavsko	Plavsko
Pleše	Pleše
Pluhův Žďár	Klenov
	Červená Lhota
	Jižná
	Mostečný
	Plasná
	Pluhův Žďár
	Pohoří
	Samosoly
Polště	Polště
Popelín	Horní Olešná
	Popelín
Příbraz	Příbraz
Ratiboř	Ratiboř

Rodvínov	Jindřiš
	Rodvínov
Roseč	Roseč
Rosička	Rosička
Staré Město p. Landštejnem	Landštejn
	Dobrotín
	Návary
	Podlesí
	Pomezí
	Staré Město p. Landštejnem
	Veclov
	Vitíněves
Stráž nad Nežárkou	
	Dolní Lhota
	Dvorce
	Stráž nad Nežárkou
Strmilov	Leština
	Česká Olešná

	Malý Jeníkov
	Palupín
	Strmilov
Střížovice	Budkov
	Střížovice
	Vlčice
Světce	Světce
Újezdec	Újezdec
Velký Ratmírov	Velký Ratmírov
Vícemil	Vícemil
Višňová	Višňová
Vlčetínek	Vlčetínek
Vydří	Vydří
Záhoří	Záhoří
Zahrádky	Horní Dvorce
	Zahrádky
Žďár	Malá Rosička
	Žďár

Porovnání území s ostatními částmi Jihočeského kraje

Jihočeský kraj má rozlohu 10 057 km², to je 12,8 % z území celé České republiky. V rámci reformy veřejné správy bylo v Jihočeském kraji ustaveno 17 správních obvodů obcí s rozšířenou působností a 37 správních obvodů obcí s pověřenými obecními úřady.

Správní obvody obcí s rozšířenou působností:

Blatná, České Budějovice, Český Krumlov, Dačice, Jindřichův Hradec, Kaplice, Milevsko, Písek, Prachatice, Soběslav, Strakonice, Tábor, Trhové Sviny, Třeboň, Týn nad Vltavou, Vimperk, Vodňany.

Administrativní členění kraje

Administrative breakdown of the region



Výměra v ha ve správních obvodech Jihočeského kraje

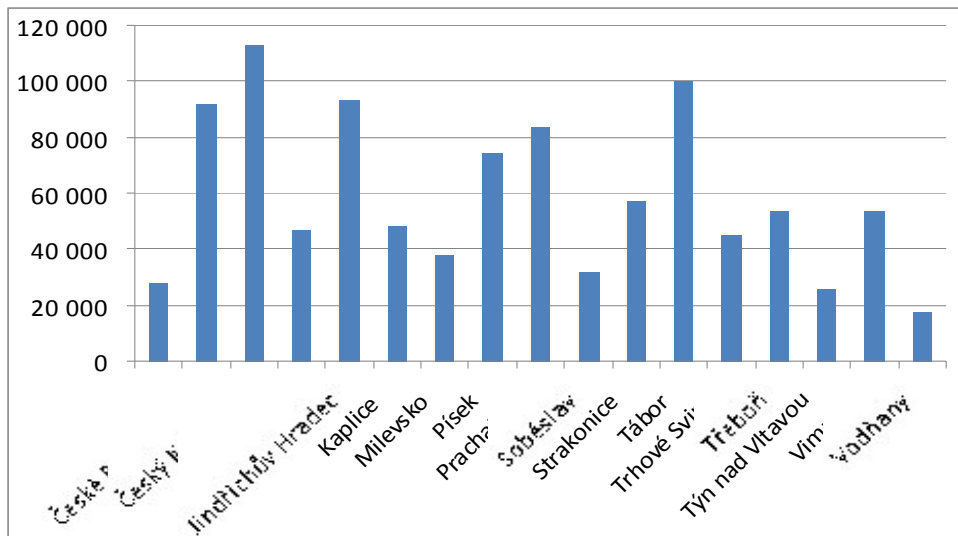

Počet obcí ve správních obvodech Jihočeského kraje

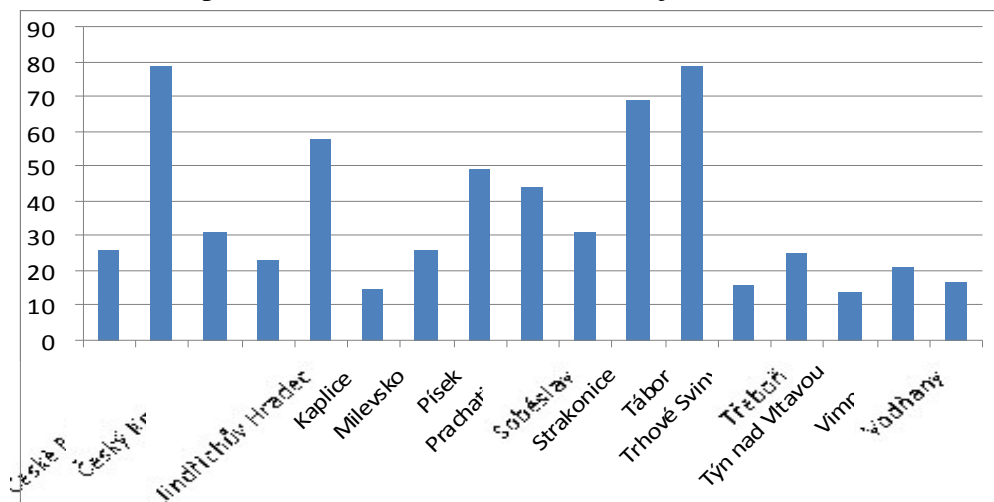

Počet obyvatel ve správních obvodech Jihočeského kraje

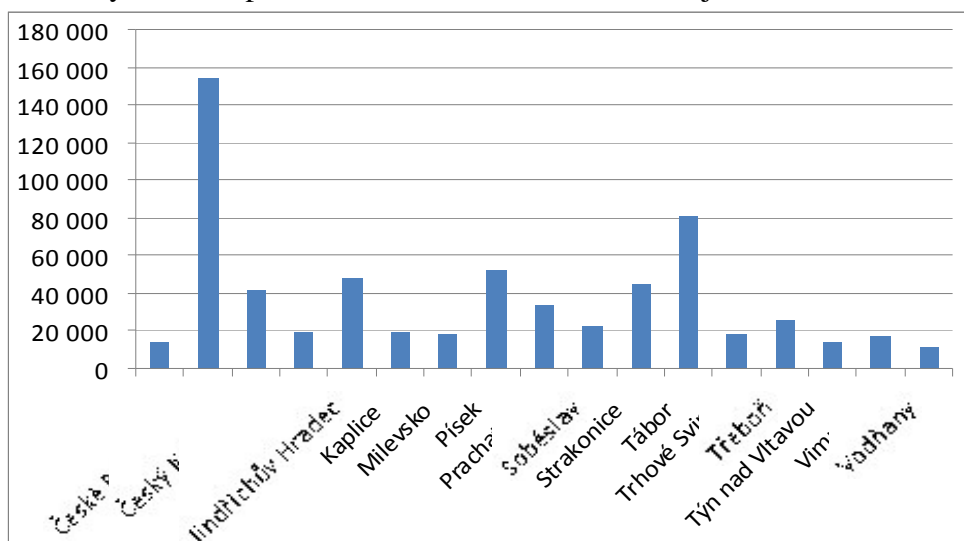

Hustota obyvatel na 1 km² ve správních obvodech Jihočeského kraje

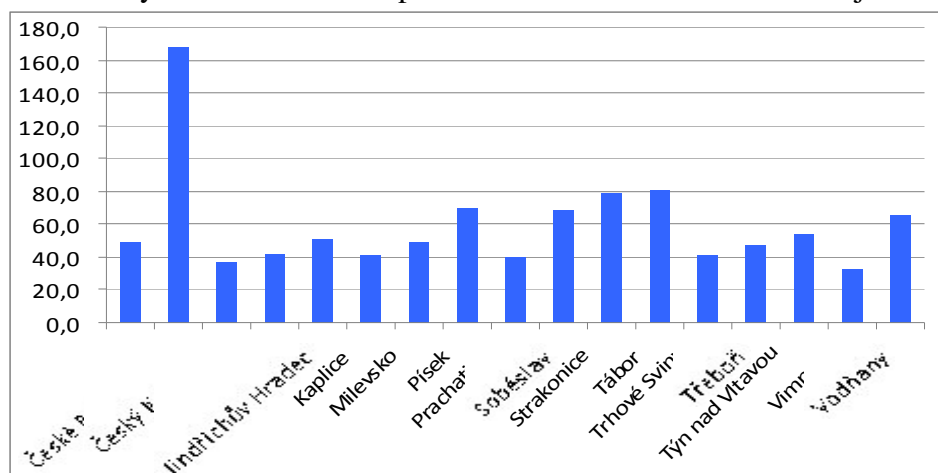

Dobrovolné svazky obcí (mikroregiony)

ORP/Mikroregion/ORP	Počet obyvatel	Počet obcí	Podíl ORP na mikroregionu (dle obyvatel)	Podíl ORP na mikroregionu (dle obcí)	Právní forma mikroregionu
DSO Vodovod Landštejn	15896	8			DSO
Dačice	12073	6	76%	75%	
Jindřichův Hradec	3823	2	24%	25%	
DSO Mikroregion Dačicko	19084	23			DSO
Dačice	18974	22	99%	96%	
Jindřichův Hradec	110	1	1%	4%	
Mikroregion Jindřichohradecko - západ	2631	8			DSO
Jindřichův Hradec	2631	8	100%	100%	
Mikroregion Jindřichohradecko-svazek obcí Jindřichohradecko	29507	24			Zájmové sdružení právnických osob
Jindřichův Hradec	29507	24	100%	100%	
Sdružení pohraničních obcí a měst okresu Jindřichův Hradec se sídlem ve Slavonicích	21305	22			DSO
Dačice	6160	7	29%	32%	
Jindřichův Hradec	8193	9	38%	41%	
Třeboň	6952	6	33%	27%	
Svazek obcí regionu Třeboňsko	19904	27			DSO
Jindřichův Hradec	2562	6	13%	22%	
Třeboň	17342	21	87%	78%	
Svazek obcí Řečicko	3544	7			DSO
Jindřichův Hradec	3544	7	100%	100%	
Veselsko	10287	18			DSO
České Budějovice	1448	6	14%	33%	
Jindřichův Hradec	73	1	1%	6%	
Soběslav	8766	11	85%	61%	

Na území správního obvodu obce s rozšířenou působností J. Hradec působí celkem osm mikroregionů. Jejich území se vzájemně překrývají a často zasahují mimo ORP Jindřichův Hradec a rozšiřují se na území celého okresu. Cíle se také liší. Obvykle je to ochrana společných zájmů a spojení sil a prostředků při prosazování záměrů přesahujících svým rozsahem a významem účastnickou obec. Mezi tyto mikroregiony či dobrovolné svazky patří:

DSO Vodovod Landštejn

Sídlo: Krajířova 27, 380 01 Dačice
Jednatelé: Ing. Jan Bartošek, místostarosta
Dačice a Vladimír Bláha, starosta Nová
Bystřice
E-mail: financi.hruby@novabystrice.cz
Členské obce z ORP J. Hradec: Nová
Bystřice, Staré Město nad Landštejnem

Mikroregion Dačicko

Sídlo: Krajířova 27, 380 01 Dačice
Předseda svazku: Rudolf Hájek, starosta
města Dačice
E-mail: starosta@dacice.cz
Členské obce z ORP J. Hradec: Jilem

Mikroregion Jindřichohradecko - západ

Sídlo: Horní Pěna 93, 378 31
Předseda svazku: Ing. Karel Dušek,
starosta obce Horní Pěna
E-mail: hirsova@hornipena.cz
Členské obce z ORP J. Hradec: Číměř,
Dolní Pěna, Dolní Žďár, Horní Pěna,
Kačlehy, Lásenice, Polště, Vydří

Mikroregion Jindřichohradecko-svazek obcí Jindřichohradecko

Sídlo: Klášterská 135, 377 01 J. Hradec
Předseda svazku: Ing. Stanislav Mrvka,
starosta města J. Hradec
E-mail: matousek@jh.cz
Členské obce z ORP J. Hradec: J. Hradec,
H. Radouň, Roseč, Lodhěrov, Střížovice,
Vícemil, H. Skrýchov, Kostelní Radouň,
Deštná, Okrouhlá Radouň, Rodvínov,
Čluněk, Hospříz, Jarošov nad Nežárkou,
Bednářeček, Velký Ratmírov

Sdružení pohraničních obcí a měst okresu Jindřichův Hradec se sídlem ve Slavonicích

Sídlo: Horní nám. 525, 378 81 Slavonice
Předseda svazku: Vladimír Bláha, starosta
města Nová Bystřice
E-mail: starosta@novabystrice.cz

Členské obce z ORP J. Hradec: Čluněk,
Staré Město pod Landšt., Číměř, Nová
Bystřice, Lásenice, Kunžak, Horní Pěna,
Dolní Žďár, Kačlehy

Svazek obcí regionu Třeboňsko

Sídlo: Palackého nám. 46/II, 379 01
Třeboň
Předseda svazku: Mgr. Filip Mencl,
starosta obce Novosedly nad Nežárkou
E-mail: ou@novosedly.cz
Členské obce z ORP J. Hradec: Hatín,
Pístina, Plavsko, Příbraz, Stráž nad
Nežárkou, Lásenice

Svazek obcí Řečicko

Sídlo: nám. J. Hrubého 64 378 21
Kardašova Řečice
Předseda svazku: MVDr. Petr Nekut,
starosta města Kardašova Řečice
E-mail: petr.nekut@kardasova-recice.cz
Členské obce z ORP J. Hradec: Kardašova
Řečice, Pluhův Žďár, Pleše, Višňová,
Újezdec, Záhoří, Doňov

Veselsko

Sídlo: Nám. T. G. Masaryka 26, 391 81
Veselí n/Luž.
Předseda svazku: Petr Hynek, starosta
města Veselí n/Luž.
E-mail: starosta@veseli.cz
Členské obce z ORP J. Hradec: Újezdec

Historie i současnost regionu

Zdejší krajina byla osídlena poměrně pozdě. Většinu zdejšího území pokrýval prales, výjimkou zřejmě nebyly ani močály. Ve větším počtu začínají oblast osidlovat od 7. do 10. století především Slované, ačkoliv již před nimi zde pravděpodobně v menším počtu žili lidé. Hranice mezi Čechami a Rakouskem nebyly po dlouho dobu vytyčeny a byly také mimo jiné předmětem různých sporů. Hranice určil až císař Fridrich I. Barbarossa roku 1179, ve sporu českého knížete Bedřicha s rakouským vévodou Leopoldem o území zvané Vitorazsko. Význam území začal stoupat od počátku soustavné kultivace krajiny na přelomu 12. a 13. století. Část pomezího hvozdu padla za oběť kolonizaci již ve druhé polovině 12. věku. Smlouvou z Chebu z roku 1179 byl spolu s územím Vitorazska, politicky i jazykově dosud příslušného k Čechám, připojen k územím rakouského vévody i menší úsek krajiny na severovýchod od Nové Bystřice, čímž se otevřela cesta ke kolonizační aktivitě příslušníků dolnorakouské šlechty.

V bitvě u moravských Loděnic roku 1185 zvítězili Češi (které vedl pozdější král Přemysl Otakar I.). Českému knížeti Bedřichovi záleželo na tom, aby padla mocná překážka volnému přístupu na Moravu – velký pomezí hvozď mezi oběma zeměmi. To se mohlo stát jedině kolonizací. Kníže to řešil tak, že část území (Pelhřimovsko) dal pražskému biskupovi, něco země jednotlivcům, avšak největší úsek věrnému služebníkovvi Vítkovi (z Prčice) a jeho rodu (Vítkovcům).

Centrem rozsáhlého pohraničního území na jihovýchodě Jindřichohradecka se již v první polovině 13. století stal královský a posléze Vítkovský hrad Landštejn, s jehož osudy je svázán vývoj celého přilehlého regionu při státní hranici s Rakouskem. První písemné zmínky se datují k roku 1175. Na přelomu 12. a 13. století také vznikají první zdejší osady. V čele kolonizačního úsilí stál především rod Zöbingenů, členů vedlejší větve Kueringů a příslušníci vysoké rakouské ministeriálské šlechty, kteří se stali ochránci zdejšího majetku johanitů. Správním a obranným centrem této nejsevernější zöbingské enklávy se stal nevelký, mohutnou kamennou hradbou, příkopem a vnějšími valy zpevněný hrádek v dnešním Pomezí (první polovina 13. století). Pravděpodobně z iniciativy Přemysla I., který se po roce 1222 ujímá správy této části země, byla zahájena výstavba nového hradu – Landštejna, který se měl stát významnou vojenskou oporou panovníka na neklidné česko-rakouské hranici.

Ovládnutí rakouských zemí Přemyslem Otakarem II. po polovině 13. století znamenalo zánik koexistence této unikátní soustavy česko-rakouského dvojhradí při důležité zemské stezce. To spolu s nejasnými poměry v přilehlé části Rakouska uvolnilo cestu integračním procesům pod vedením českého panovníka a předních velmožů království, Vítkovců. Díky blízkosti Rakouska i občasným sympatiím Vítkovců s rakouskými či německými knížaty byly do oblasti povoláváni hojně také německy mluvící kolonisté. Po celá staletí území prochází společně dobami rozkvětu i úpadku. Velké škody v kraji způsobila husitská vojska (Landštejn, Nová Bystřice). Šestnácté století přineslo relativně klidný rozvoj hospodářského podnikání šlechty (zakládání rybníků a chov domácího dobytka) i růst bohatství měst. Následující třicetiletá válka znamenala všestranný úpadek a zbídačení obyvatel. Většinu území získali přívrženci katolických Habsburků, staré české rody vystřídali v řadě případů přistěhovalci.

Zánik monarchie a vznik dvou nových států v roce 1918 znamenal oslabení kontaktů s Čechami a Moravou a na české straně přinesl i nespokojenost národnostních menšin. Vyhrocení nacionálních vášní přinesla 30. léta 20. století. Díky velkému počtu německého obyvatelstva se města jako Nová Bystřice či Slavonice staly centry Sudetoněmeckého hnutí. Odtržením pohraničních částí, k nimž z velké části patřila i oblast České Kanady, nastal exodus Čechů a židů do vnitrozemí. Po válce bylo německé obyvatelstvo vyhnáno a pohraničí následně znovu osidlováno českým obyvatelstvem. Po židech zůstaly v podstatě již jen

Hradec se v této době dostal do desítky největších měst v Čechách, z poddanských měst byl největší. Zlatý věk města končí rokem 1604, kdy vymřeli páni z Hradce, a panství převzal Vilém Slavata z Chlumu a Košumberka. Vypuknuvší třicetiletá válka byla počátkem úpadku Jindřichova Hradce, byť byl v té době dokonce druhým největším městem celého Království Českého. Koncem 17. století převzali panství Černínové z Chudenic a vlastnili je až do roku 1945.

18. století znamenalo pro město útlum, třebaže z této doby pochází jedna z dominant – sloup Nejsvětější Trojice. Roku 1773 zasáhl Jindřichův Hradec ničivý požár a v roce 1801 další, ještě katastrofálnější. Vyhořelo přes 300 domů a několik desítek lidí uhořelo. Jindřichův Hradec získal po požáru nový klasicistní vzhled. V první polovině 19. století se stalo město centrem národního obrození. Následná krize soukenictví a nerealizovaná stavba železniční tratě z Prahy do Vídně zpomalily rozvoj města. V době starostování V. Naxery (1882–1908) se stalo město živým kulturním centrem. V této době byla konečně přivedena do Hradce trať (1887). V témže roce došlo na přestavbu bývalého vodního mlýna na Křižíkovu elektrárnu a město dostalo, jako druhé v Čechách, provizorní elektrické osvětlení. 1. dubna následujícího roku se rozsvítilo elektrické světlo ve městě natrvalo. Jindřichův Hradec byl prvním městem v Rakousku-Uhersku, kde bylo zavedeno elektrické osvětlení i do soukromých domů.

Ač bylo v minulosti okolí města z velké části osídleno Němci a ač byli páni z Hradce velmi proněmecky orientováni, mělo české obyvatelstvo města vždy drtivou většinu. V 16. století se počet obyvatel pohyboval mezi čtyřmi a pěti tisíci. Z roku 1828 máme první přesný údaj - 4 562 osob. V následujících desetiletích počet obyvatel poměrně prudce stoupal: 6 986 v roce 1848, 8 706 v roce 1886 a 9 285 v roce 1900. V první polovině 20. století se počet obyvatel příliš neměnil, a to ani po odsunu Němců po 2. světové válce. Nárůst počtu obyvatel opět pokračoval od 60. let v souvislosti se založením velkých továren.

V roce 1950 bylo historické jádro města vyhlášeno městskou památkovou rezervací. Nejvýznamnější i nejstarší dochovanou sakrální stavbou města je kostel sv. Jana Křtitele s bývalým minoritským klášterem. Dominantou centra je gotický chrám Nanebevzetí Panny Marie s hranolovou věží vysokou 68 m. Z ochozu věže je překrásná vyhlídka s mapami krajiny. K raritám města patří 15. poledník východní délky, který prochází přímo centrem Jindřichova Hradce. Je vyznačen v Kostelní ulici na dlažbě u proboštského kostela Nanebevzetí Panny Marie.

Současnost:

V roce 1945 byl obnoven Jindřichohradecký okres. Podle nového správního uspořádání k němu byly v roce 1960 připojeny zrušené okresy Třeboňský a Dačický. Obnovené a nové provozovny textilní lnářské výroby, navazující na bohatou historii tkalcovství, nesly od roku 1950 název Jiholen. Postupně se proměňovaly na bavlnářské závody, od roku 1960 až do zrušení v roce 2008/2009 fungující pod názvem Jitka. V roce 1957 zahájil činnost strojírenský závod Lada n.p. s programem výroby šicích a pletacích strojů. Po roce 1960 byl zrekonstruován starší závod jihočeské Fruty s produkcí sirupů, lihovin, ovocných vín. Na přelomu 60. a 70. let byla vystavena velkokapacitní Jihočeská mlékárna. Díky početnému souboru unikátních stavebních a uměleckých památek bylo v roce 1961 (uvádí se i rok 1950) vyhlášeno historické jádro Jindřichova Hradce městskou památkovou rezervací.

Na bohatý spolkový život v předchozím období navázala po roce 1950 celá řada spolků a klubů. Hranice okresu přesáhla Jindřichohradecká opera, která v letech 1950–1965 nastudovala 22 premiér operních děl. Po přestávce operní představení opět pokračují od roku 1988. Bohatý kulturní a společenský život doplnily další nové tradice (od 1966) – mezinárodní soutěž mladých hudebníků Concertino Praga; v Jindřichově Hradci se každoročně pořádají koncerty laureátů. Významných úspěchů na sportovním poli dosáhli

např. veslaři (Václav Chalupa a další), mezi tradiční sporty patří zejména hokej a ženská házená.

Přechod k tržním formám ekonomiky po roce 1989 uvolnil cestu k rozmachu soukromého podnikání ve stavebnictví, obchodu a službách. Postupně se obnovila větší část historického jádra města. V roce 1993, kdy se slavilo 700. výročí města, se znovu otevřely brány opraveného státního hradu a zámku. Rozšířily se unikátní gobelínové dílny, zrekonstruovaly se koželužské domky u Nežárky. K dobře prosperujícím podnikům patří Kasalova pila, která je opět ve vlastnictví rodiny Kasalovy. V roce 1991 se otevřela Fakulta managementu Jihočeské univerzity, čímž byl dán základní kámen vysokoškolskému studiu v Jindřichově Hradci. Od roku 1998 je fakulta součástí Vysoké školy ekonomické a jedná se o jedinou mimopražskou fakultu VŠE. V roce 2007 město Jindřichův Hradec obdrželo cenu za nejlepší přípravu a realizaci Programu regenerace městských památkových rezervací a městských památkových zón – Historické město roku 2007.

Město Jindřichův Hradec nabízí návštěvníkům bohaté kulturní, společenské a sportovní vyžití v nádherném prostředí historického města (galerie, prohlídky památek, koncerty a pravidelná představení opery na zámku; toulky krásnou přírodou; sportovní vyžití např. na tenisových a volejbalových kurtech; relaxaci v aquaparku; cyklotrasy; obchody, hotely, restaurace, kavárny a další).

Město však není jen městem se zachovalými památkami, může ukázat i něco z moderní architektury. Ať se již jedná o moderní budovu sportovní haly, zrekonstruovaný komplex bazénu s aquaparkem, nebo přístavbu Fakulty managementu s knihovnickým a informačním centrem. Úspěchy sklídila i stavba současného domu s pečovatelskou službou, jež povstala na místě několika starších domů v centru města.

Jedním z hlavních symbolů Jindřichova Hradce je rybník Vajgar, který se nachází uprostřed města. Leží na Hamerském potoce několik set metrů před jeho ústím do řeky Nežárky. Rybník je mostem rozdělen na 2 části – Malý a Velký Vajgar. Malý Vajgar těsně přiléhá k zámku a Velký Vajgar tvoří nejpodstatnější část celého rybníku. Uprostřed něj se nachází uměle vytvořený ostrůvek, který nechal pro svou manželku vytvořit hrabě Černín v 19. století. Na jednom z břehů se nachází rozsáhlý plavecký areál s tobogánem, pláží a krytým plaveckým bazénem.

Jindřichův Hradec je známý i díky úzkorozchodným tratím. Jedna trať vede do Nové Bystřice a je dlouhá 33 km a druhá do Obrataně a měří 46 km. V současné době jsou na obou těchto tratích v letních měsících pořádány romantické vyjížděky historickými vlaky.

Současný Jindřichův Hradec je město bez většího průmyslu, s dochovaným souborem památek, na něž navazují novější účelové stavby. Je to město živé, univerzitní, kulturní. Město obklopené krásnou přírodou a relativně čistějším ovzduším.

Statistické informace o městě

V současné době má město, včetně 9 místních částí, necelých 23000 obyvatel. Jeho rozloha je 74,27 km², rozkládá se na 15° východní délky a zhruba 49,1° severní šířky, ve výšce 478 m nad mořem. Městem protéká řeka Nežárka a Hamerský potok, jedním ze symbolů města je rybník Vajgar o rozloze 49 hektarů.

Nová Bystřice

Roku 871 zde byla přepadena družina jakési české kněžny, manželky velkomoravského krále Svatopluka I. V 11. a 12. století zde existovalo slovanské osídlení, jehož dokladem je mohylové slovanské pohřebiště v přírodním parku Homolka-Vojřův.

První zmínka o Nové Bystřici pochází z roku 1175 (což z ní činí nejstarší sídlo v okrese Jindřichův Hradec), kdy je zmiňována osada Vistriz jako součást raabského hrabství v Dolních Rakousech. Oblast byla na žádost raabských hrabat kolonizována Johanity. Po

vyměření hrabat z Raabsu patřila oblast rodu Zöbingů, kteří pravděpodobně ve Vistritzu nechali postavit největší rotundu ve střední Evropě[2]. Zöbingové také založili hrad Landštejn, s nímž jsou dějiny Nové Bystřice spjaty.

Roku 1276 se Bystřice a Landštejn staly osobním majetkem Guty Habsburské, budoucí české královny. Roku 1282 se pak bystřické panství stává součástí Čech, neboť připadá Vítkovci Sezemovi z Landštejna. Další bystřický pán Vilém z Landštejna rebeloval proti Janu Lucemburskému, který roku 1318 celé panství vyplenil, čímž způsobil lokální hladomor. Vilém z Landštejna ale později obrátil a stal se královým rádcem, takže Jan Lucemburský roku 1341 povýšil Bystřici na město.

Roku 1381 se Bystřice stává majetkem korutanského rodu Krajířů z Krajku. Za husitských válek byl pánem Bystřice věrný katolík Lipolt z Krajku. Roku 1420 Bystřici dobyl a vypálil Jan Žižka, poměrně brzy ale byla znovu vystavěna a pojmenována Nová Bystřice.

Roku 1493 přišel na Novobystřicko paulánský řád, který zde založil klášter. Ten byl roku 1533 zničen sektou novokřtěnců, kteří klášter během mše přepadli a 40 mnichů spolu s věřícími z okolí zavraždili.

Roku 1575 vymírají Krajíři z Krajku po meči a zadlužené panství se vystřídá v ruku Lobkoviců a Kinských. Roku 1615 panství koupila hradecká kněžna Lucie Otýlie z Hradce, která je poté odkázala svému synovi Adamu Pavlu Slavatovi. Za něho nastal největší rozvoj bystřického panství. Roku 1626 pozval zpátky paulány a roku 1637 udělil městská práva hornickému městečku Hůrky, které je dnes součástí Nové Bystřice. Adam Pavel Slavata nechal po své smrti zazdít své srdce v kostele ve své milované Nové Bystřici, což prokázal archeologický průzkum roku 1997.

Po vyměření Slavatů se až do zrušení panské správy roku 1848 majitelé novobystřického panství rychle střídali. Roku 1785 Josef II. zrušil paulánský klášter. Po roce 1870 nastal rapidní úbytek obyvatelstva vystěhováním do Ameriky (zhruba 1/3 obyvatelstva odešla). Roku 1897 sem byla přivedena úzkorozchodná dráha z Jindřichova Hradce.

Roku 1938 zde byli nadšeně přivítáni Němci a Neubistritz se stal okresním městem. Nová Bystřice byla osvobozena 10. května 1945 a o 18 dní později byli odsunuti Němci a nastal příliv českého obyvatelstva. V dobách komunistické totality se Nová Bystřice nalézala prakticky pár metrů od železné opony a byla k ní připojena řada vesnic v okolí. Po roce 1989 nastal obrovský rozkvět města, cyklotras a turismu.

Nová Bystřice leží na státních hranicích s Rakouskem, nachází se zde tři hraniční přechody: Nová Bystřice-Grametten, Smrčná-Haugschlag a Artolec-Hirschenschlag. Nová Bystřice sousedí s městem Stráž nad Nežárkou a obcemi Číměř, Člunek, Kunžak, Český Rudolec a Staré Město pod Landštejnem. Nová Bystřice má i s okolními vesnicemi 3 500 tisíc obyvatel. Nová Bystřice je pověřená obec. Do správního obvodu Nové Bystřice spadají obce Číměř a Staré Město pod Landštejnem. Historické jádro města je městskou památkovou zónou. 49 % rozlohy města (39,99 km²) tvoří lesy, zatímco pouhých 0,7 % rozlohy je zastavěných. Značnou část území zabírají také rybníky (Osika, Mnišský rybník, Bystřický rybník), které většinou napájí říčka Dračice.

Nová Bystřice je konečnou stanicí úzkorozchodné železnice z Jindřichova Hradce (trať 229), otevřená v roce 1897 a v současnosti vlastněná a provozovaná společností Jindřichohradecké místní dráhy (JHMD).

Nová Bystřice leží 590 metrů nad mořem v Novobystřické vrchovině, která je součástí Javořické vrchoviny, nejvyšším bodem Nové Bystřice je Kunějovský vrch (725 m n. m.). Území Nové Bystřice je součástí dvou přírodních parků – na západě zasahuje do přírodního parku Homolka-Vojířov, většina území obce poté spadá do přírodního parku Česká Kanada. Nachází se zde také maloplošná přírodní rezervace Blanko.

Tradiční zaměření na textilní výrobu se mění zejména na služby v turistickém ruchu. Ve městě existuje přes deset restauračních zařízení a několik hotelů. Mezi hlavní lákadla patří

okolní příroda České Kanady s mnoha cyklostezkami, zimními běžeckými trasami, golfovým hřištěm a vodní nádrží Osika.

Nová Včelnice

Počátky města sahají do přelomu 13.–14. století, kdy vznikla tvrz a vesnice Včelnice, která dostala své jméno podle knížecích včelích zahrad (od roku 1654 přejmenována na Nežárku). Toto území patřilo knížecí komoře. Držitelé tvrze a vsi byli „rytíři ze Včelnice“. Z nejstarších se připomíná rytíř Svatomír – asi 1320, který sloužil dlouho ve službách a ve vojsku krále Jana Lucemburského. Po něm zůstala dcera Blaha, která se po jeho smrti stala držitelkou tvrze. Poté se střídali různí držitelé, z nichž nejdéle tu byli Vencelíkové z Vrchovišť 1467–1649. Roku 1649 koupil panství španělský šlechtic Bartoloměj Paradys de la Saga. Jeho manželka hraběnka Hypolity z Ladronu postavila za své zachránění při povodni kapli a roku 1662 do ní přenesla přesnou kopii zázračné sošky – černé Panny Marie z Alt Oetingenu a místo nazvala Nový Oetting. Její syn Bernard František postavil při této kapli 54 domků, které prodal řemeslníkům a vytvořil z již poutního místa základ řemeslnického, obchodního a průmyslového městečka Nový Oeting - Nový Etynk. Městečko se rychle rozrůstalo a tak již roku 1728 byl založen cechovní řád pro cechy truhlářský, ševcovský, krejčovský, kožešnický, ale především soukenický.

Roku 1786 byl postaven kostel Nanebevzetí Panny Marie ze stávající kaple, která byla v něm ponechána jako sakristie. Roku 1806 byla postavena fara. V roce 1701 byl na paměť nad vítězstvím nad morem, který Nový Etynk postihl, postaven Mariánský sloup.

V roce 1790 bylo městečko povýšeno na městys Etynk Nový - Včelnice a udělen mu městský znak a pečetidlo. Od roku 1884 se Nový Etynk stal městem. V roce 1786 koupil včelnické panství JUDr. Josef Hilgartner, rytíř z Lilienbornu, postavil zámek do obdélníkového tvaru, zřídil znovu vyhořelý pivovar z roku 1601 a dostal povolení k založení první textilní továrny.

Nový Etynk přerostl přilehlou obec Včelnici nejen rozlohou a počtem obyvatel, ale i po stránce kulturní a společenské. Již roku 1789 byla zřízena obecná škola, od roku 1862 zde působil vzdělávací spolek Řemeslnická beseda, dále Štítný, Pošumavská jednota, roku 1900 hudební spolek a několik divadelních souborů. Hasičský sbor vznikl roku 1875, Sokol roku 1913, Jednota divadelních ochotníků roku 1921. V roce 1860 byla v Novém Etyнку založena první česká továrna na houně, haleny a koňské příkrývky. Další obživu pro obyvatelstvo poskytovala pletárna. Stavba úzkokolejné železnice Jindřichův Hradec – Obrataň v roce 1906 uspíšila rozvoj průmyslu a spojila městečko s ostatním světem. Statut města byl ve třicátých letech změněn na městys Nový Etynk – Včelnice. Při sloučení obou obcí v jednu roku 1950 bylo provedeno odsouhlasení názvu na Novou Včelnici, ale statut městyse nebyl udělen. V roce 1998 byl Nové Včelnici navrácen statut města.

Kardašova Řečice

Původní trhová ves je připomínána již ve 13. století. Na okraji pozdějšího městečka stával strážní hrad, který byl v období husitských válek pobořen a postupem času rozebrán. Dnes jej připomíná pouze zbytek valu a příkop. První doklady existence města pocházejí z roku 1267. Samotný název města Kardašova Řečice vznikl podle potoka Řečice (zdrobněle říčka, říčice), který pramení v okolí Hostečného a po průtoku kolem Pluhova Žďáru a Klenova se pak poblíž kostela stéká s Kardašským potokem, kterého pramen je severně od města a napájí rybník Kardaš. Od něho má potom Řečice svůj přívlastek. Pro zajímavost lze uvést, že Kardaš znamená v turečtině bratr.

Obyvatelstvo bylo původně především německé, až za husitských válek došlo k počestění. Město bylo pravděpodobně ve středověku významnějšího charakteru díky obchodní cestě, která spojovala Sezimovo Ústí a celé Soběslavsko s Jindřichovým Hradcem a Lomnicí nad Lužnicí, Stráží nad Nežárkou a Třeboní. V současnosti město leží na železniční trati, spojující Jihlavu a Veselí nad Lužnicí. Svého historického maxima v počtu obyvatel dosáhlo město v roce 1900, kdy zde žilo 2640 obyvatel. V souvislosti s úpadkem zdejší textilní továrny nastal odliv obyvatelstva a počtu z roku 1900 nebylo již nikdy dosaženo.

Nejvýznamnější historickou stavbou ve městě je kostel svatého Jana Křtitele. Náměstí potom dominuje socha českého básníka, kněze a národního buditele – Boleslava Jablonského. Ve městě se také nachází barokní zámek, který byl vybudován v letech 1720–1855. Později byl zámek obklopen menším anglickým parkem. V roce 1930 jej od posledního majitele Alfonse Paara koupil řád školských sester. Po 2. světové válce zde vznikl domov důchodců, podobnému účelu slouží zámek i v současné době.

Strmilov

Historie Strmilova se datuje nejpozději od konce 11. století, kdy byl postaven kostel sv. Ondřeje, což je nejstarší stavba v Jindřichohradeckém okrese. Přesto není pochyb, že dřívější osídlení je daleko starší, což dokazují nálezy neolitického kladívka i pokladu římských mincí. První písemná zmínka o Strmilově jako takovém pochází z roku 1255, kdy byl vzat do zástavy za půjčku pánů z Hradce od panovníka.

Strmilov byl od svého vzniku pokládán za hraniční vesnici – tj. poslední vesnici v Království Českém a na východ od něho byly všechny vesnice součástí Moravského Markrabství. Navíc jižně od Strmilova leží Markštejn (Vysoký kámen), který byl až do 16. století trojmezím Čech, Moravy a Rakouska. Strmilov děkuje za svůj vznik stráži obchodních cest, která byla usazena na kopci u stezky vedoucí poblíž kostela sv. Ondřeje. K původní strmilovské stráži přibylí další osadníci a začali obdělávat půdu. Tak vznikla původní osada u sv. Ondřeje. Počet obyvatel rostl a severně od původní osady vznikl dnešní Strmilov. Nové místo bylo vhodně voleno na soutoku Hamerského a Kamenitého potoka. Původní osadu tvořila jen vnitřní část města: Náměstí, Brana, část Studenské ulice, Černá ulice a Dlouhá ulice. Později i část Podolí, Příhonu, Pivovarská a Hradecká ulice. Od té doby Strmilov neustále roste.

Další zmínka o Strmilově je z r. 1294, kdy byl již nositelem titulu trhová ves. Už v roce 1385 získal Strmilov městský titul od Heřmana z Hradce. Současně dostal znak – zlatou pětilistou růží na modrém poli s červeným středem a zelenými lístky. Strmilov byl tehdy majetkem pánů z Hradce. Roku 1354, kdy padlo právo primogenitury (dědí pouze nejstarší syn), se dělil majetek zemřelého Oldřicha z Hradce. Starší syn Jáchym dostal Jindřichův Hradec a jeho mladší bratr Zachariáš dostal Telč. Strmilov připadl k telčskému panství Zachariáše z Hradce.

Strmilov byl vždy velmi dobře opevněn. Z jihu a západu měl mohutné opevnění, jehož část se dochovala například pod rekreačním objektem Round Gate Centrum (Gambit). Existovala pouze jediná brána – dnešní Brana. Ze severu a z východu existoval originální obranný systém. Do města se z této strany dalo proniknout pouze systémem unikátně úzkých uliček, což byla pro domorodce obrovská výhoda. Uličky byly široké pouze 40–70 cm, takže se daly pohodlně ucpat a protivník pronikající do města byl posléze zpacifikován ze střešních balkónů obvykle horkým dehtem nebo horkou smůlou. Neméně cílevědomě byl Strmilov zabezpečen materiálně a strategicky. Z každého domu na náměstí byly prokopány sklepy v dlouhé podzemní chodby, jejichž centrum leželo pod sochou Svaté Trojice na náměstí. V dobách míru se používaly jako skladiště zboží. Přes veškerý systém byl Strmilov jednou v historii dobyt. Stalo se tak v roce 1643, kdy do města pronikla Švédská armáda pod vedením

generála Bannera, který ve Strmilově bydlel několik měsíců. Průnik byl proveden zbouráním okrajových domů ze severu pomocí dělostřelectva. Většina strmilovských obyvatel tehdy uprchla pomocí systému chodeb do lesů, protože chování švédské armády jim bylo známo už z jejího pobytu například v sousedním Kunžaku.

V roce 1604 vymřel rod pánů z Hradce a jejich panství zdědil Vilém Slavata sňatkem s poslední dědičkou Lucií Otýlíí z Hradce. V roce 1683 došlo znovu ke změně dynastie. Poslední Slavata Karel Felix byl při honu vážně zraněn a ztracen a jako díkuvzdání Bohu za záchranu vstoupil do karmelitánského řádu, čímž se vzdal dědictví. Majetek Slavatů byl tedy rozdělen mezi jeho pět sester. Jindřichův Hradec získal Heřman Černín, Telč, Studenou a Kunžak se Strmilovem zdědili Lichtensteinové, od r. 1796 Podstatští, kteří přijali jméno Lichtenstein, aby mohli případně dědit panství Telč a Kunžak. V jejich vlastnictví zůstal Strmilov jako součást panství Kunžak do r. 1850.

Strmilov měl právo sladu, várečné, mletí, dědictví a právo pořádat výroční trhy a pravidelné pondělní trhy na dobytek a obilí. Od roku 1570 do roku 1936 fungoval ve Strmilově velkokapacitní pivovar. Například roku 1661 se ve Strmilově uvařilo 740 sudů piva. Po pivovaru zůstalo dnes pouze jméno ulice Pivovarská. Roku 1574 měl Strmilov tři mlýny a pilu, roku 1650 dvě olejny.

Největší škody ve Strmilově působily požáry. První požár větších rozměrů přišel roku 1821. Dva lidé uhořeli a bylo spáleno 92 domů. Největší požár postihl Strmilov roku 1835 a od té doby je ve Strmilově znám jako Velký oheň. Tehdy vyhořelo 136 domů, kostel, škola, uhořeli tři lidé a byla zničena sklizená úroda. 19. září 1835 na den sv. Sebalda o půl 7. hod. večer vypukl mezi domy Tomáše Brady č. 67 a Vojt. Myslíka na náměstí vzadu v naplněných stodolách požár, který ještě silný vítr tak rozdmýchal, že ve třech hodinách se celé městečko stalo obětí plamenů, vyjma předměstí Pazderny, Obciznu a několika kamenných domů na náměstí. Kostel, fara i škola staly se obětí plamenů. Po tomto pustošivém požáru dostal střed obce novou podobu. Starý kostel stál na vyvýšenině uprostřed hřbitova. Ten byl před stavbou nového kostela zrušen a ostatky pohřbených byly přeneseny na hřbitov ke kostelu sv. Ondřeje (zde se pohřbívá od r. 1771). Kopec na náměstí byl srovnán, země a ostatní materiál byl navezen na místo dnešního parčíku směrem k Podolí. Roku 1865 byla postavena socha sv. Trojice. Místo rybníčku, v němž se napájel dobytek a plavaly husy a kachny, byla r. 1879 upravena kašna, ale její současná podoba je až z r. 1935. Voda se přiváděla od Palupína z rybníka Dymáčku a od r. 1936 z výše položených studní. Parkovou úpravu dostalo náměstí v roce 1954. Tehdy Strmilov získal první místo v soutěži o nejkrásnější obec. Roku 1904 obec postavila nový pivovar, roku 1932 se v něm ještě uvařilo přes 3000 hl piva (300 m³).

V roce 1978 byl ve Strmilově postaven vodojem a roku 1991 čistírna odpadních vod i kulturní dům. 1994 bylo město Strmilov plynofikováno. V letech 1997–1998 byl kolem Strmilova postaven obchvat, který způsobil zklidnění atmosféry ve městě. Od roku 2002 pokračuje nová vlna rozvoje Strmilova. Strmilov dostal vlastní prapor a Česká republika mu konečně uznala městský titul z roku 1385. Od roku 2005 funguje luxusní rekreační středisko Round Gate Centrum vedle městského úřadu. V roce 2007 byl v parku u Karlštejna postaven minigolf a na Obcizně byla obnovena prastará křížová cesta.

Obyvatelstvo

Základní přehled obyvatelstva

Na konci roku 2012 žilo v ORP Jindřichův Hradec 47 595 obyvatel. Největším městem regionu je Jindřichův Hradec, ve kterém v daném období žilo 21 834 obyvatel. Představuje tedy téměř polovinu počtu obyvatel celého území. Ostatní města jsou již podstatně menší: Nová Bystřice (3 327 obyvatel), Nová Včelnice (2 318 obyvatel), Kardašova Řečice (2 283 obyvatel), Strmilov (1 439 obyvatel), Stráž nad Nežárkou (860 obyvatel), Deštná (762 obyvatel). Velkými obcemi, které však nemají statut města, jsou Kunžak (1 489 obyvatel) a Jarošov nad Nežárkou (1 110 obyvatel). 12 obcí má méně než 100 obyvatel. Nejmenšími obcemi shodně s 50 obyvateli jsou Drunče a Rosička.

Počet obyvatel v Jihočeském kraji a v ORP Jindřichův Hradec (k 1.1.2013)

	počet obcí	obyvatelstvo celkem	Počet obyvatel		Průměrný věk		
			muži	ženy	celkem	muži	ženy
Jihočeský kraj	623	636 611	313 613	322 998	41,4	40,1	42,7
ORP J. Hradec	58	47 595	23 325	24 270	41,5	40,1	42,8

Obyvatelé dle pohlaví v ORP Jindřichův Hradec

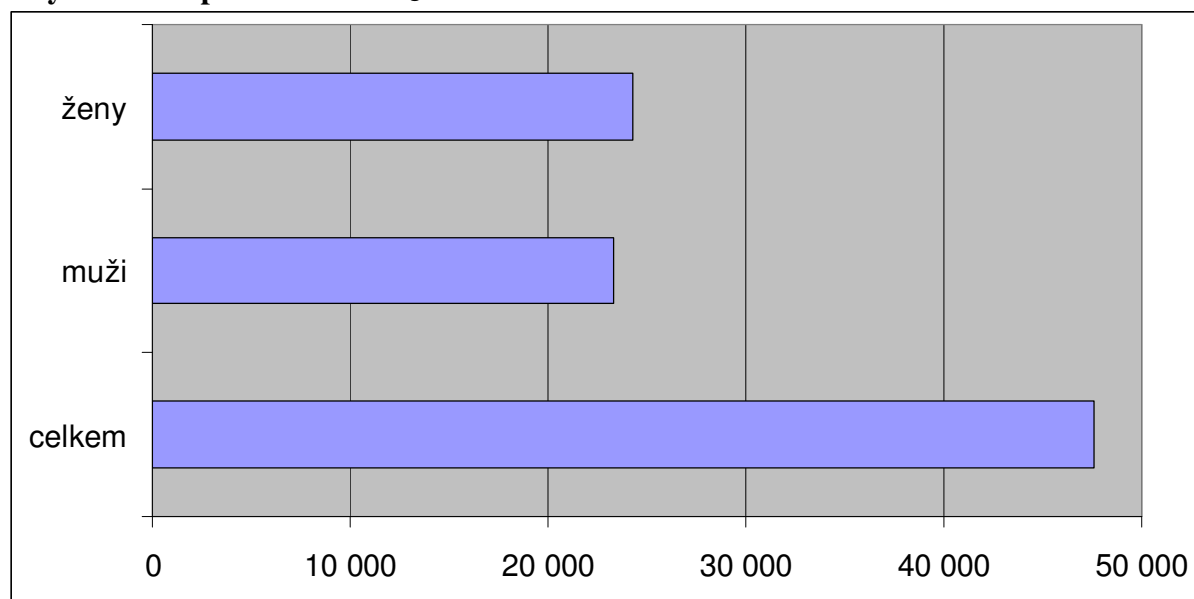

Věková struktura obyvatelstva v jednotlivých obcích ORP J. Hradec k 31.12.2012

Název obce	Počet obyvatel									Prům. věk	
	Celkem	0–14			15–64			65 a více			
		Celk.	Muži	Ženy	Celk.	Muži	Ženy	Celk.	Muži		Ženy
Celkem	47 595	7 071	3 597	3 474	32 518	16 384	16 134	8 006	3 344	4 662	41,5
Bednárec	111	25	13	12	64	36	28	22	7	15	39,7
Bednářeček	197	31	12	19	131	66	65	35	14	21	43,0
Blažejov	432	81	45	36	296	166	130	55	30	25	38,3

Bořetín	101	26	15	11	61	29	32	14	7	7	34,8
Březina	134	10	7	3	84	43	41	40	20	20	48,6
Číměř	697	110	63	47	492	260	232	95	47	48	41,0
Člunek	490	67	39	28	349	189	160	74	32	42	40,9
Deštná	762	124	66	58	506	250	256	132	52	80	40,1
Dívčí Kopy	70	10	5	5	52	28	24	8	4	4	40,9
Dolní Pěna	306	74	40	34	213	109	104	19	9	10	34,3
Dolní Žďár	156	29	14	15	106	53	53	21	9	12	39,3
Doňov	83	14	6	8	56	29	27	13	6	7	41,3
Drunče	50	3	1	2	32	18	14	15	4	11	47,6
Hadravova Rosička	55	9	3	6	33	16	17	13	6	7	44,2
Hatín	211	26	13	13	142	75	67	43	18	25	43,8
Horní Pěna	582	92	48	44	413	205	208	77	31	46	39,5
Horní Radouň	232	31	20	11	157	85	72	44	15	29	44,3
Horní Skrýchov	139	31	17	14	100	55	45	8	4	4	33,8
Hospříz	426	75	32	43	315	167	148	36	18	18	36,9
Jarošov nad Nežárkou	1 110	171	90	81	778	401	377	161	70	91	40,2
Jilem	110	9	5	4	82	44	38	19	10	9	45,8
J. Hradec	21 824	3 202	1 576	1 626	14 847	7 249	7 598	3 775	1 543	2 232	41,7
Kačlehy	71	9	9	-	49	27	22	13	5	8	45,1
Kamenný Malíkov	65	11	5	6	39	17	22	15	7	8	46,3
K. Řečice	2 283	359	180	179	1 527	798	729	397	156	241	40,9
Kostelní Radouň	304	41	19	22	213	102	111	50	22	28	41,9
Kunžak	1 489	224	114	110	988	526	462	277	124	153	41,7
Lásenice	579	104	57	47	396	219	177	79	32	47	38,8
Lodhérov	654	104	53	51	457	245	212	93	40	53	39,8
Nová Bystřice	3 327	479	250	229	2 336	1 189	1 147	512	211	301	41,2
Nová Olešná	125	22	11	11	80	38	42	23	11	12	40,4
Nová Včelnice	2 318	297	154	143	1 571	793	778	450	178	272	43,1
Okrouhlá Radouň	197	29	16	13	135	66	69	33	13	20	42,0
Pístina	188	15	7	8	146	44	102	27	12	15	44,9
Plavsko	472	79	39	40	323	166	157	70	29	41	40,7
Pleše	189	24	9	15	130	71	59	35	18	17	44,0
Pluhův Žďár	609	87	55	32	410	220	190	112	47	65	42,8
Polště	117	25	9	16	75	40	35	17	6	11	37,3
Popelín	506	88	62	26	331	170	161	87	35	52	41,9
Příbraz	252	36	21	15	153	86	67	63	28	35	43,2
Ratiboř	187	20	15	5	124	61	63	43	20	23	45,9
Rodvínov	514	92	49	43	360	198	162	62	29	33	38,7
Roseč	210	38	17	21	154	75	79	18	5	13	37,6
Rosička	50	3	1	2	28	17	11	19	9	10	54,6
Staré Město pod Landštejnem	496	65	33	32	355	189	166	76	34	42	41,7
Stráž nad Nežárkou	860	129	61	68	581	301	280	150	62	88	41,7
Strmilov	1 439	205	105	100	976	499	477	258	103	155	42,3
Střížovice	589	79	42	37	430	217	213	80	36	44	40,6
Světce	146	12	2	10	111	54	57	23	11	12	44,1
Újezdec	73	6	3	3	51	27	24	16	9	7	46,2
Velký Ratmírov	225	34	18	16	167	88	79	24	13	11	39,6
Vícemil	75	12	8	4	47	26	21	16	7	9	42,0
Višňová	74	11	7	4	46	26	20	17	10	7	44,0
Vlčetúnek	53	5	2	3	35	18	17	13	7	6	44,4
Vydří	123	12	4	8	83	44	39	28	14	14	47,1
Záhoří	119	18	9	9	85	46	39	16	8	8	40,6
Zahrádky	245	36	16	20	158	74	84	51	25	26	43,5
Žďár	94	11	5	6	59	34	25	24	12	12	43,6

osob v kategorii nad 65 let přibývá. Nárůst této kategorie je zapříčiněn stárnutím osob v produktivním věku. Tento vývoj koresponduje s celorepublikovým trendem.

Věková pyramida SO ORP Jindřichův Hradec (k 31. 12. 2012)

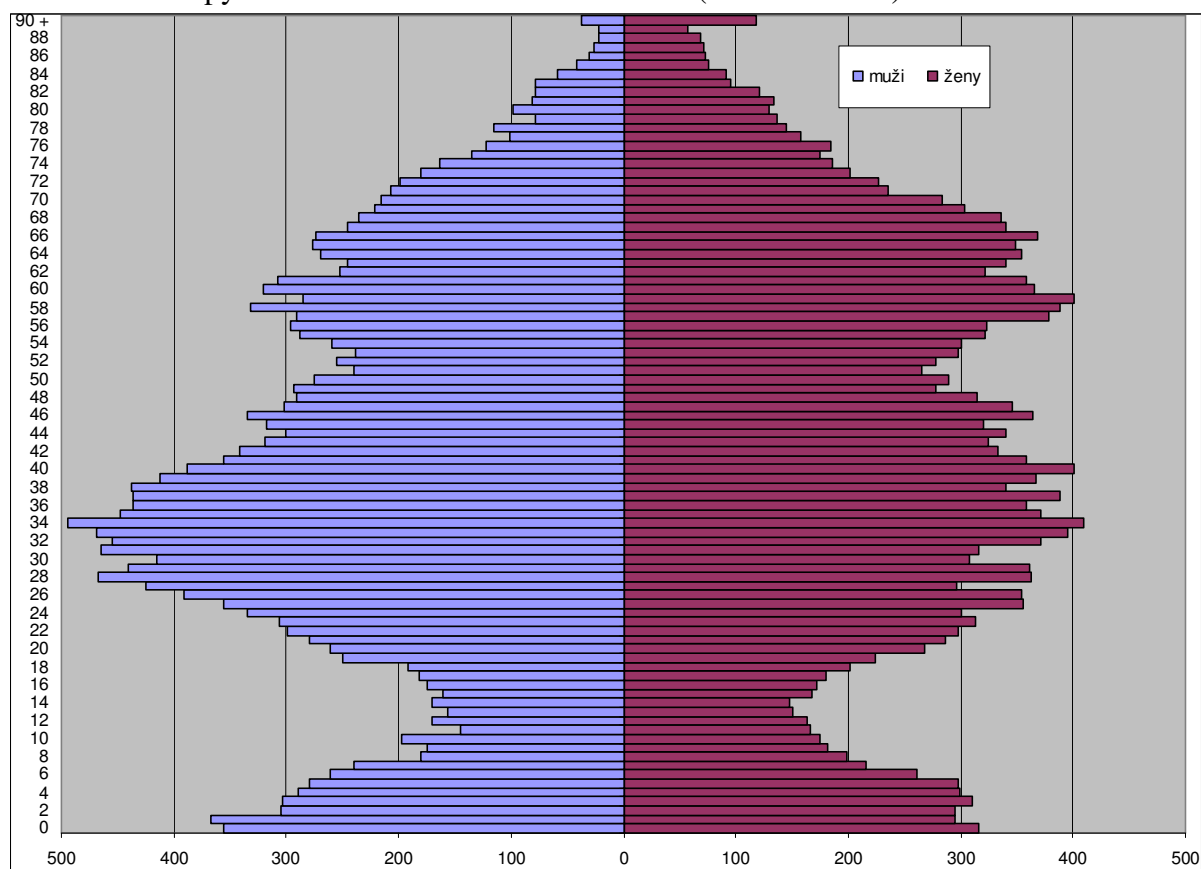

Průměrný věk

Ukazatel průměrný věk charakterizuje průměrný věk členů populace a zároveň stáří populace. V roce 2013 činil průměrný věk v České republice 41,3 let. Populace Jihočeského kraje má obdobnou věkovou strukturu – 41,4 let.

Průměrný věk lidí žijících na území ORP J. Hradec je 41,5 let. Znamená to, že na Jindřichohradecku je nepatrně starší věková struktura obyvatel než v kraji a České republice. Průměrný věk mužů je 40,9 let a žen 43,5 let.

SO ORP J. Hradec	Stav obyvatel	Průměrný věk – celkem	Průměrný věk		Index stáří (65+ / 0– 14 v %)	Index stáří (65+ / 0–14 v %)	
			muži	ženy		muži	ženy
2012	47 595	41,5	40,1	42,8	113,2	93	134,2
2007	47 359	40,1	38,8	41,4	92,8	72,1	113,9
2003	47 310	39	37,53	40,4	83,7	63	105,2

Index stáří je poměr počtu osob ve věku 65 a více let na 100 osob ve věku 0 až 14 let.

Průměrný věk ve správních obvodech Jihočeského kraje

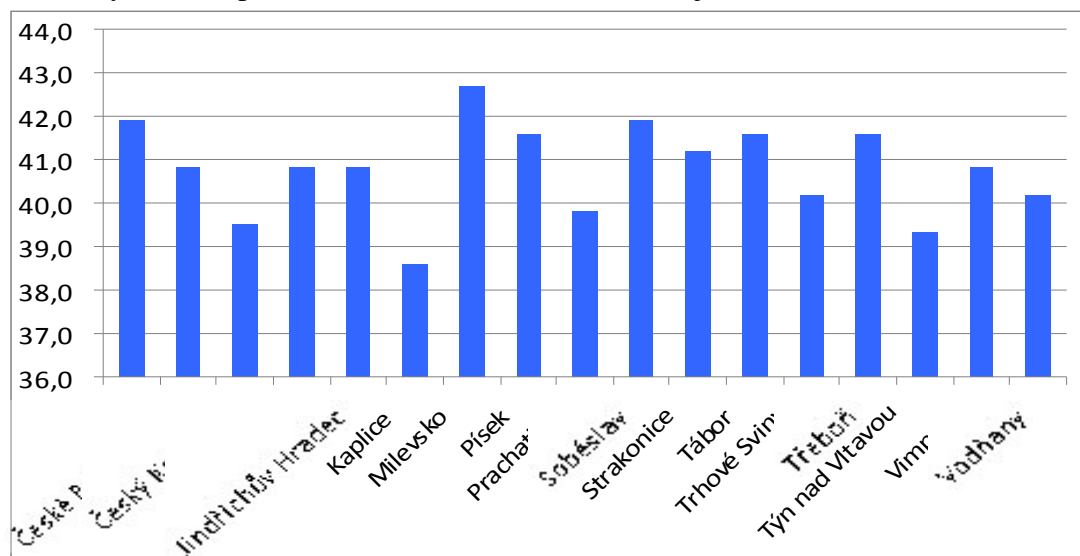

Přírůstek/úbytek obyvatelstva a pohyb obyvatelstva v regionu

V roce 2012 se ve správním obvodu ORP J. Hradec narodilo 460 dětí, z toho 237 chlapců a 223 dívek. Ve stejném roce zemřelo celkem 468 lidí. Přirozený přírůstek tak byl mínus 8. Přirozený přírůstek je určen rozdílem živě narozených a zemřelých. Výsledná hodnota tak může být kladná i záporná. Pro ORP J. Hradec je hodnota za rok 2012 záporná, to znamená, že počet narozených dětí byl menší než počet zemřelých osob.

Pokračuje trend odkládání mateřství do pozdějšího věku. V roce 2012 průměrný věk matky při narození dítěte překročil 30 let. Matkám při narození prvního dítěte bylo v průměru 27,8 let, přitom ještě v roce 1998 byly prvorodičky o 4 roky mladší. Ve srovnání s ČR (28,3 let) jsou prvorodičky v ORP J. Hradec mladší.

Vývoj přirozeného přírůstku v ORP J. Hradec

rok	2003	2004	2005	2006	2007	2008	2009	2010	2011	2012
živě narození	449	447	471	466	544	547	494	484	465	460
zemřelí	499	471	497	446	477	446	481	483	472	468
přirozený přírůstek	-50	-24	-26	20	67	101	13	1	-7	-8

Přirozený přírůstek v Jihočeském kraji

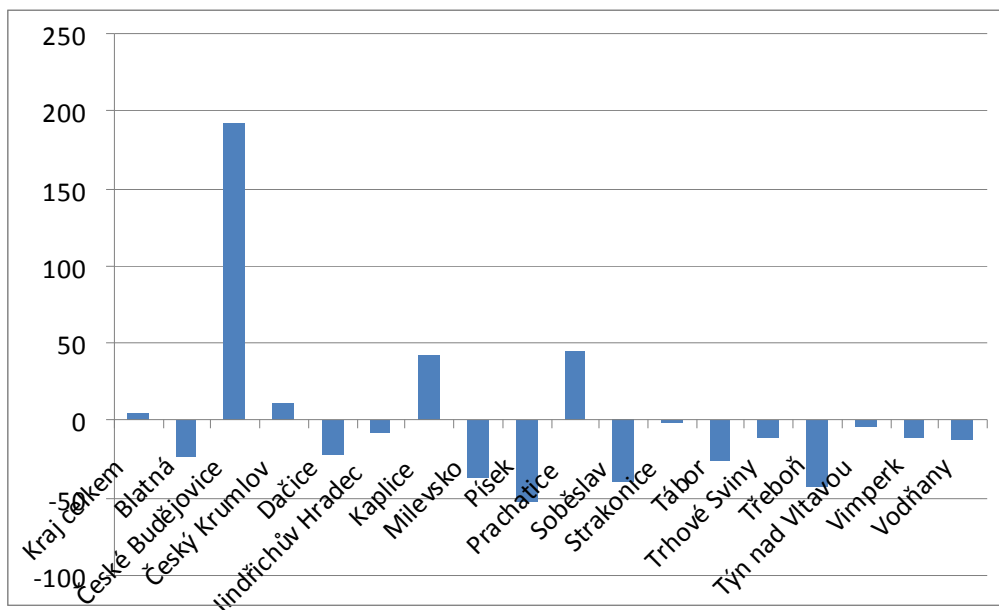

Živě narození v Jihočeském kraji

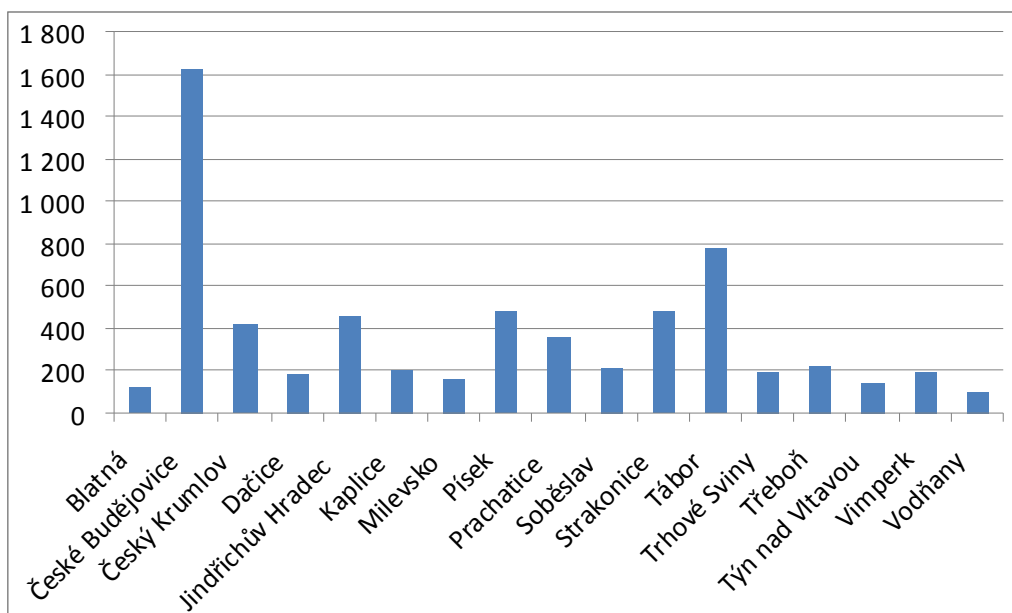

V roce 2012 pokračoval dlouhodobý růst počtu i podílu dětí narozených mimo manželství. Očekávané narození dítěte již není důvodem k uzavření manželství.

	Živě narození						Podíl živě narozených mimo manželství (v %)
	celkem	Pořadí dítěte			Věk matky		
		1.	2.	3. a další	15–19 let	40 a více let	
Jihočeský kraj	6655	3117	2606	932	214	119	43,7
ORP J. Hradec	460	203	182	75	0	10	45,9

Celková změna počtu obyvatelstva je dána součtem přirozeného úbytku a salda migrace. Vyjadřuje celkovou změnu počtu obyvatelstva v regionu způsobenou porodností, úmrtností a pohybem osob (přestěhování a vystěhování ze zájmového území). Celková změna počtu obyvatelstva může být kladná nebo záporná. Pro ORP J. Hradec ukazatel přirozeného přírůstku dlouhodobě kolísá, stejně jako celkový přírůstek. Ten byl v roce 2012 také záporný.

Vývoj migrace a změny v jejím saldu ovlivnila také zahraniční migrace. V souvislosti se zhoršující se ekonomickou situací po roce 2008 a jejími dopady na trh práce došlo v celé ČR k významnému poklesu kladného salda migrace se zahraničím.

Ve sledovaném roce bylo 552 přistěhovalých a 583 vystěhovalých. Přírůstek stěhování byl -31. Celkový přírůstek pak v regionu je -39. Saldo migrace se určuje stejně jako u přirozeného přírůstku, proto výsledná hodnota může být také kladná nebo záporná.

Vývoj salda migrace v ORP J. Hradec

rok	2003	2004	2005	2006	2007	2008	2009	2010	2011	2012
přistěhovalí	664	726	660	592	568	1 103	757	620	535	552
vystěhovalí	556	635	576	687	636	629	687	620	590	583
saldo migrace	108	91	84	-95	-68	474	70	-	-55	-31

Přistěhovalí v Jihočeském kraji

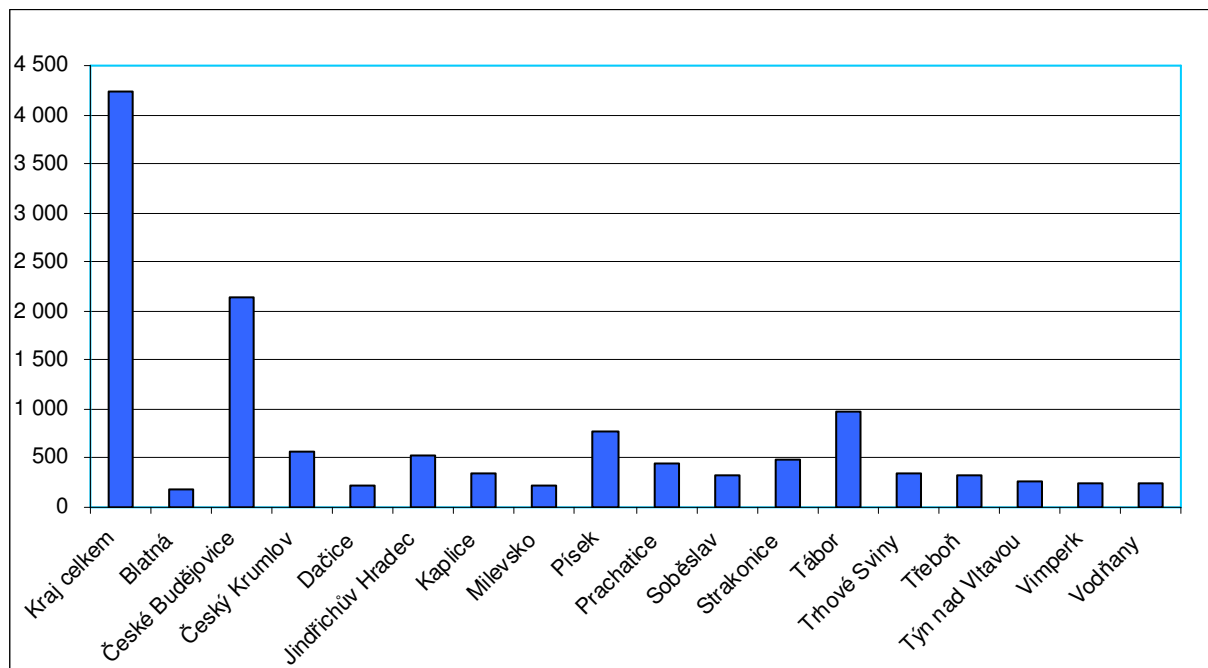

Vystěhovalí v Jihočeském kraji

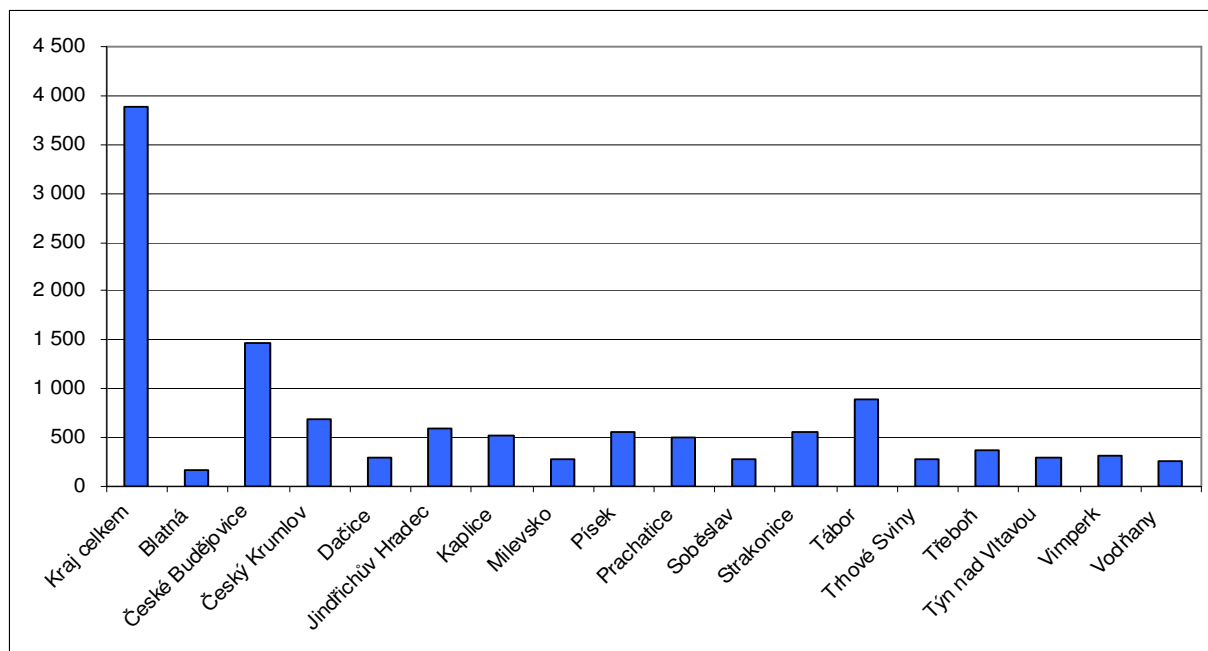

Zemřelí

V rámci Jihočeského kraje byl v roce 2012 počet zemřelých téměř shodný s počtem živě narozených. Nejčastější příčinou smrti jsou nemoci oběhové soustavy (47 % úmrtí) a novotvary (26 % úmrtí). Na počtu zemřelých se v 78,4 % podílely osoby v poproduktivním věku (36 % osob ve věku 80–90 let, 25 % osob ve věku 70–80 let), 21,2 % osob v produktivním věku a 0,4 % děti.

Z hlediska dlouhodobého vývoje, za posledních 50 let, byla v kraji nejnižší úmrtnost v roce 2006 – 9,8 ‰ a od té doby se pohybuje kolem hodnoty 10 ‰. V roce 2012 meziročně mírně poklesla. Kojenecká a novorozenecká úmrtnost mají dlouhodobě klesající trend.

Počet zemřelých podle pohlaví a věku

	celkem v roce 2012	muži	ženy	Struktura zemřelých celkem podle věku							
				do 1 roku	z toho do 28 dnů	1–14	15–39	40–59	60–69	70–79	80 a více
Jihočeský kraj	6 374	3 280	3 094	14	13	12	157	658	1178	1565	2790
ORP J. Hradec	468	245	223	0	0	0	13	58	90	83	224

Vybrané údaje a porovnání s roky 2003 a 2007.

SO ORP J. Hradec		2003	2007	2012
živě narození		449	544	460
v tom:	muži	230	263	237
	ženy	219	281	223
v tom podle věku matky:				
	–19	12	14	12
	20–24	112	83	51
	25–29	202	232	159
	30–34	98	168	166
	35–39	21	34	62
	40+	4	13	10
průměrný věk matky při narození dítěte		27,7	29,0	30,2
první dítě		25,7	26,9	27,8
zemřelí		499	477	468
v tom :	muži	242	226	245
	0–4	2	1	-
	15–64	71	80	77
	65+	169	145	168
	ženy	257	251	223
	0–14	-	2	-
	15–64	37	32	31
	65+	220	217	192
přistěhovalí		664	568	552
v tom:	muži	334	285	244
	ženy	330	283	308
vystěhovalí		556	636	583
v tom:	muži	254	291	258
	ženy	302	345	325
přírůstek stěhováním		108	-68	-31
v tom:	muži	80	-6	-14
	ženy	28	-62	-17
vnitřní stěhování v SO ORP		508	635	473
v tom:	muži	219	301	229

	ženy	289	334	244
přírůstek celkový		58	-1	-39
v tom:	muži	68	31	-22
	ženy	-10	-32	-17
přírůstek přirozený		-50	67	-8
v tom:	muži	-12	37	-8
	ženy	-38	30	-

Rodinný stav

V roce 2012 byl v kraji uzavřen historicky nejnižší počet sňatků (2 756). Pro tři čtvrtiny ženichů a necelé tři čtvrtiny nevěst byl sňatek jejich prvním. Průměrný věk při prvním sňatku u ženichů činil 31 let a u nevěst 28 let. Na území správního obvodu ORP J. Hradec byl věk ženicha i nevěsty vyšší, a to u ženicha činil 35,2 let a u nevěsty 31,7 let.

Sňatečnost má dlouhodobě klesající trend s občasnými výkyvy, např. v roce 2007 vzrostl krátkodobě počet sňatků díky tzv. příznivé „konstelaci šťastných čísel“ (v sobotu 7. 7. 2007 bylo v kraji uzavřeno 8 % sňatků).

Rozvodovost v kraji se dlouhodobě, již od roku 1984, pohybuje od 2,5 do 3,2 ‰ (tj. 1 500 až 2 tis. rozvodů za rok). Ve srovnání s průměrem za ČR bývá rozvodovost v kraji spíše nižší. Situace v ORP J. Hradec se dá srovnávat s celorepublikovým průměrem, kdy se rozvodovost za posledních 7 let pohybuje mezi 2,3–3,2‰.

ORP J. Hradec	Muži celkem	Z toho podle rodinného stavu			
		svobodní	ženatí	rozvedení	ovdovělí
k 26.3.2011	22 766	9 972	10 139	2 031	598
	Ženy celkem	Z toho podle rodinného stavu			
		svobodné	vdané	rozvedené	ovdovělé
k 26.3.2011	23 876	8 348	10 171	2 491	2 853

Sňatky jsou započítány do příslušného území podle místa pobytu ženicha. *Rozvody* jsou sledovány na základě údajů poskytovaných příslušnými soudy. Jsou územně tříděny podle posledního společného bydliště manželů.

Sňatky v SO ORP J. Hradec

	2006	2007	2008	2009	2010	2011	2012
Sňatky	205	259	212	210	203	190	206
V tom podle rodinného stavu snoubenců:							
Ženich svobodný	165	189	157	156	148	147	143
rozvedený	37	69	52	53	55	41	57
ovdovělý	3	1	3	1	-	2	6
Nevěsta svobodná	163	190	158	153	143	145	155
rozvedená	39	68	52	54	60	43	48
ovdovělá	3	1	2	3	-	2	3
Oba svobodní	143	164	135	133	120	132	131
Průměrný věk při sňatku:							
ženich	32,4	34,4	33,3	34,0	34,7	35,0	35,2
nevěsta	30,1	30,6	30,1	31,5	31,9	31,9	31,7
Sňatky na 1000 obyvatel	4,3	5,5	4,5	4,4	4,2	4,0	4,3

Rozvody v SO ORP J. Hradec

	2006	2007	2008	2009	2010	2011	2012
Rozvody	135	141	143	111	138	119	118
V tom: podle délky trvání manželství:							
0-1	4	4	8	3	4	5	4
2-4	21	18	18	11	18	13	17
5-9	30	32	33	24	32	28	32
10-14	28	25	20	23	26	22	19
15+	52	62	64	50	58	51	46
S nezletilými dětmi	94	87	91	75	95	78	75
Rozvody na 1000 obyvatel	2,8	3,0	3,0	2,3	2,9	2,5	2,5
Rozvody na 100 sňatků	65,9	54,4	67,5	52,9	68,0	62,6	57,3

Složení obyvatelstva podle národností

V tabulce jsou údaje o národnostním složení obyvatelstva z roku 2011 (výsledky ze sčítání lidu, domů a bytů v roce 2011). Z údajů vyplývá, že nejvýznamnější národnostní menšinou jsou Slováci. Zvyšuje se také počet lidí, kteří se nehlásí k žádné národnosti, což je zvyšující se trend v celém Jihočeském kraji.

Tabulka znázorňující národnostní složení obyvatelstva (rok 2011)

	česká	moravská	slezská	slovenská	polská	německá	romská	běloruská	čínská
ORP J. Hradec	32 844	98	3	370	39	22	13	1	5
Jihočeský kraj	454 738	1 297	38	6 602	358	700	269	104	57
	maďarská	moldavská	mongolská	rusínská	ruská	řecká	ukrajinská	vietnamská	neuvedeno
ORP J. Hradec	19	3	4	1	18	1	57	100	12 804
Jihočeský kraj	347	131	82	16	412	20	2 150	1 441	155 130

Zjišťování národnostního složení obyvatelstva se ve sčítání lidu, domů a bytů odvíjí od subjektivního názoru občanů. Nelze tedy s přesností říci, jaké je objektivní rozložení národnostních menšin v populaci regionu. Národnost je nahlížena jako subjektivní koncept. Přehlednější data nám poskytnou údaje o státním občanství a můžeme tak porovnat oba údaje.

Tabulka znázorňující obyvatelstvo podle státního občanství

	Česká republika	Slovensko	Rakousko	Nizozemí	Německo	Polsko	Ukrajina	Rusko	Vietnam
Jihočeský kraj	619 380	2 910	642	322	701	294	3 878	483	2 210
ORP J. Hradec	45 752	150	103	28	68	37	122	8	96

Vzdělanost

Vzdělávací infrastruktura regionu uspokojuje jeho potřeby celkem dostatečně. Malé obce se snaží udržet si školské zařízení, i když v případě velkých finančních požadavků jsou nuceny vzdělávací zařízení rušit. Jeden z jevů, který zapříčiňuje tento stav, je nízká porodnost z minulých let a stěhování mladých rodin do velkých měst a center regionu.

Situace ve školství s odstupem kopíruje demografický vývoj. V současné době se zvyšují nároky na kapacity mateřských škol, základní školy se v posledních letech potýkaly s poklesem počtu žáků a relativně slabé ročníky nastupují do středních škol.

V daném regionu v roce 2013 bylo 23 mateřských škol, 20 základních škol a 5 středních škol (Gymnázium, Střední odborná škola a střední odborné učiliště, Obchodní akademie a jazyková škola, Soukromá střední škola obchodu, služeb a provozu hotelů, Střední zdravotnická škola). Všechny střední školy se nachází v J. Hradci. Vysoké školy zastupuje Fakulta managementu Vysoké školy ekonomické v Praze. Dále se v J. Hradci nachází „Výchovný ústav, střední škola a školní jídelna“ a „Mateřská škola, Základní škola a Praktická škola“.

Obyvatelstvo podle nejvyššího ukončeného vzdělání

	celkem	muži	ženy
Obyvatelstvo ve věku 15 a více let	39 718	19 259	20 459
Bez vzdělání	275	100	175

Z toho podle stupně vzdělání (k 26.3.2011)	Základní včetně neukončeného	8 005	2 919	5 086
	Střední vč. vyučení (bez maturity)	14 756	8 546	6 210
	Úplné střední (s maturitou)	10 197	4 536	5 661
	Nástavbové studium	1 055	362	693
	Vyšší odborné studium	438	154	284
	Vysokoškolské	3 590	1 847	1 743

Obyvatelstvo podle náboženské víry

Jako věřící se při sčítání lidu označilo 20,7 % obyvatel v Jihočeském kraji (v ČR poněkud méně – 20,6 %), když téměř polovina Jihočechů otázku nezodpověděla. V ORP J. Hradec je průměr nižší – 16,8 % věřících lidí. Počet věřících lidí se snižuje, ještě v roce 2001 bylo v regionu téměř 37,7 % lidí hlásících se k náboženské víře.

Údaje SO ORP J. Hradec – obyvatelstvo podle náboženské víry

	Věřící hlásící se k církvi náboženské společnosti	z toho			Věřící nehlásící se k církvi	Bez náboženské víry	neuvedeno
		Církev římsko-katolická	Církev česko-slovenská husitská	Česko-bratrská církev evangelická			
26.3.2011	4 855	3 756	79	275	2 982	15 719	23 081

Údaje Jihočeského kraje – obyvatelstvo podle náboženské víry

	Věřící hlásící se k církvi náboženské společnosti *	z toho			Věřící nehlásící se k církvi	Bez náboženské víry	neuvedeno
		Církev římsko-katolická	Církev česko-slovenská husitská	Česko-bratrská církev evangelická			
3.3.1991	313 031	295 173	8 802	6 150	-	207 298	102 560
1.3.2001	216 757	191 352	5 015	3 064	-	328 670	79 840
26.3.2011	85 808	68 329	2 023	1 435	46 105	196 325	309 222

* v roce 1991 a 2001 včetně věřících nehlásících se ke konkrétní církvi

Prognóza vývoje počtu obyvatel

Pro celou Českou republiku, tak i pro území správního obvodu ORP J. Hradec platí, že populace stárne. Proces je zřejmý především z dlouhodobějšího pohledu. Za uplynulých 20 let se průměrný věk v kraji zvýšil o 5 let.

Stárnutí populace se odráží rovněž v indexu stáří; ten vyjadřuje kolik osob ve věku 65 a více let připadá na 100 dětí do 15 let. V roce 2007 index stáří překročil hodnotu 100 a stále se zvyšuje. Koncem roku 2011 již na 100 dětí připadalo v kraji 110 seniorů, stejně jako v ČR. Pro muže dosahuje index stáří nižších hodnot – na 100 chlapců připadá 89 mužů starších 65 let; v případě žen je situace opačná – na 100 děvčat připadá 131 seniorek. Situaci v SO ORP J. Hradec znázorňuje tabulka č. 16, kdy hodnoty indexu stáří jsou vyšší než je průměr v JČK.

Naděje dožití se zvyšuje. Údaje za Jihočeský kraj uvádí, že pro muže narozené v roce 2011 představuje naděje na dožití 74,96 let (před 20 lety byla o 6 let nižší) a pro ženy 80,80 let (před 20 lety byla téměř o 5 let nižší). Tyto hodnoty odpovídají zhruba průměru ČR.

Očekávaný vývoj počtu obyvatel v ČR do roku 2066

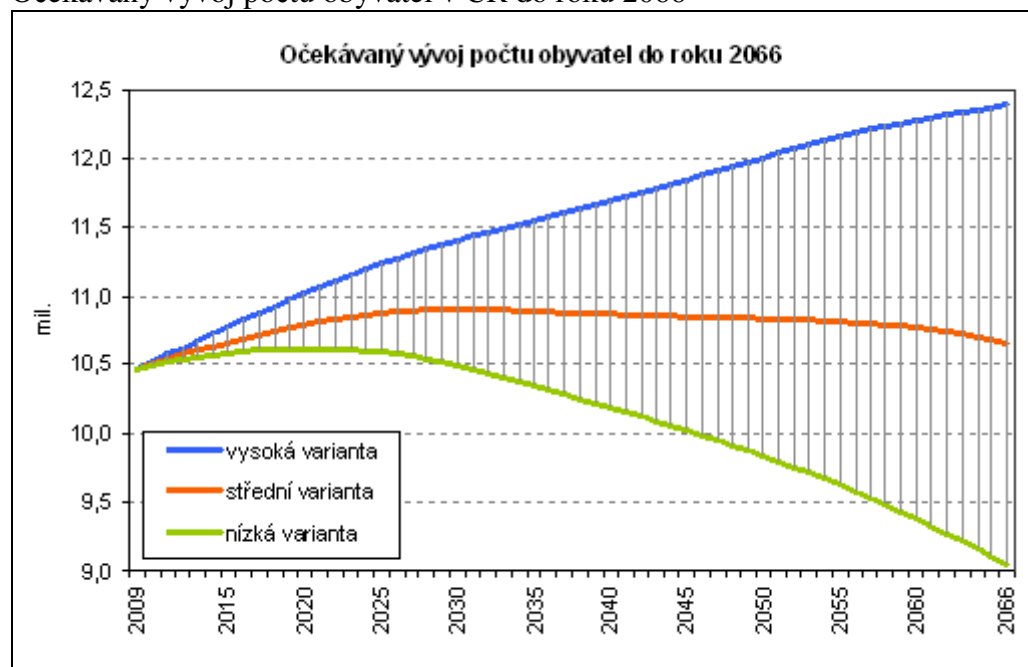

Odhad budoucího vývoje počtu, resp. pohybu obyvatelstva je nutno stanovovat na základě dosavadního vývoje. Počet obyvatel bude v celé republice nejspíše klesat. Tento pokles na krajské úrovni by neměl být tak dramatický v porovnání s jinými regiony (např. v severních Čechách nebo pohraničních oblastech západních Čech). Zásadní vliv na snižování celkového úbytku obyvatel tak bude mít zřejmě imigrace do Jihočeského kraje. Avšak jen stěží lze odhadovat trendy, k jakým bude docházet na lokálních úrovních. Obecně můžeme konstatovat, že by se obyvatelstvo mělo čím dál více koncentrovat spíše v těch městech, která mohou nabídnout dostatek pracovních příležitostí a cenově dostupné bydlení, popř. v menších obcích v blízkosti velkých měst, nebo alespoň dobře dopravně dostupných. Rozdíly v zalidněnosti jednotlivých území by se měly v čase spíše prohlubovat.

Očekávaná struktura přírůstku obyvatel do roku 2065

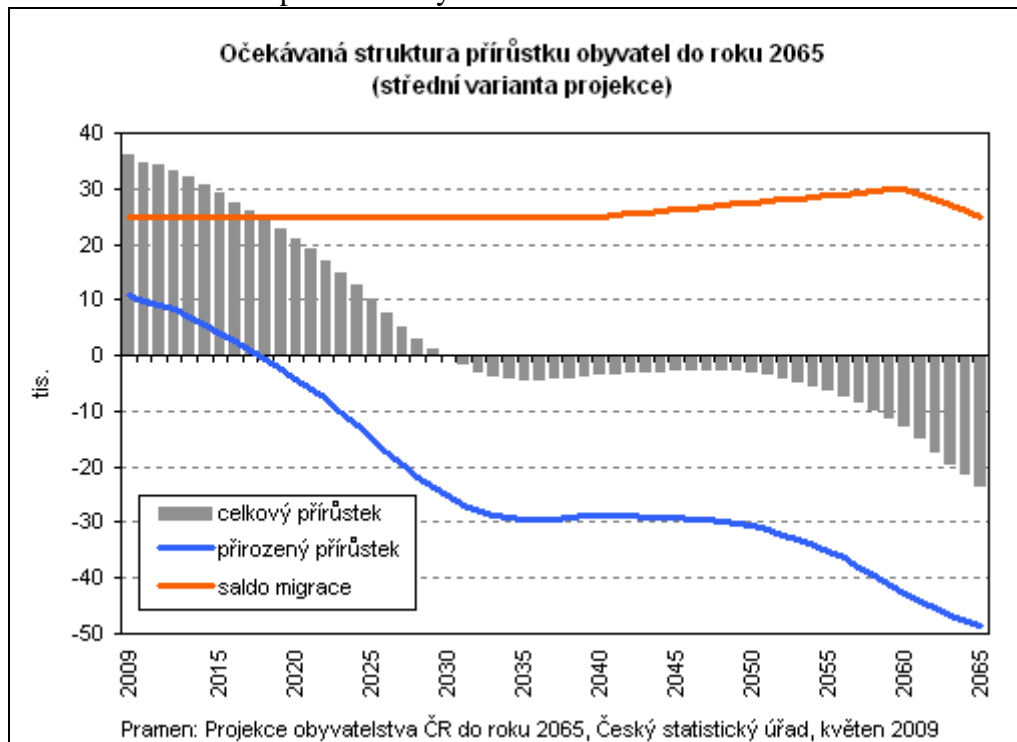

Struktura obyvatelstva v České republice (a tedy i v SO ORP J. Hradec) dozná v dalších letech rapidní změny. Očekávaný a předpokládaný vývoj dvou demografických veličin (rozdělení do věkových kategorií a průměrný věk) vcelku výstižně vystihují následující dva grafy Českého statistického úřadu. Z nich je patrné, že námi popisovaný trend, tedy stárnutí populace, bude nadále pokračovat.

Očekávaný vývoj počtu obyvatel podle hlavních věkových skupin do roku 2066

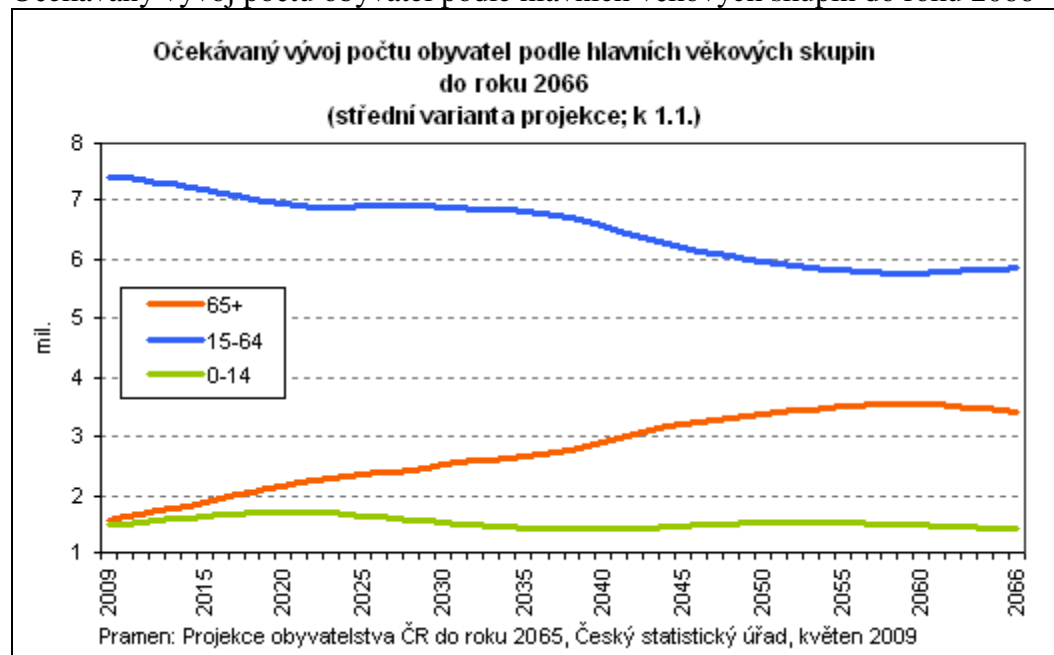

Očekávaný vývoj průměrného věku obyvatel do roku 2066

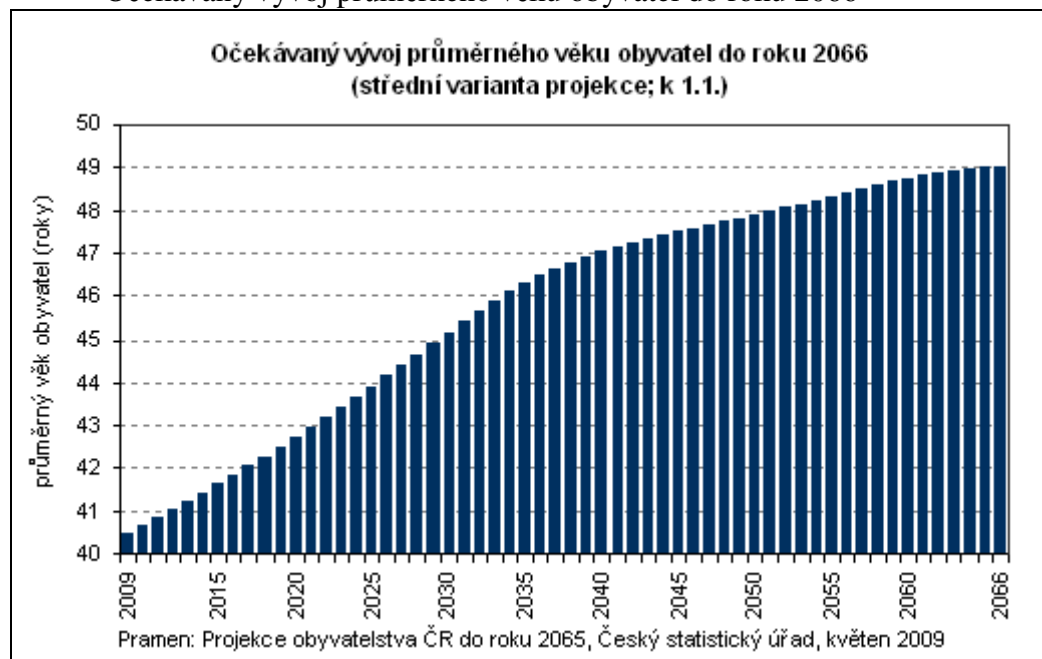

Kriminalita

Kriminalita (přečiny a zločiny spáchané na území města Jindřichův Hradec)

Druh	2010	2011	2012	2013
Násilná	35	35	21	48
Majetková	269	260	221	271
Mravnostní	2	4	3	3
Ostatní	132	129	120	185
CELKEM	438	428	365	507

Srovnání počtu trestných činů v roce 2013

	Trestné činy – abs. počet	index na 10 tis. obyvatel
město J. Hradec	507	234,71
Jihočeský kraj	15 020	235,94
Česká republika	325 366	309,40

Pachatelé

	2010	2011	2012	2013
0–14	5	2	6	1
15–18	8	18	12	14
18–více	241	228	181	213
Recidivisté	49	41	52	68

Oběti

	2010	2011	2012	2013
0–18	20	16	21	35
Ženy	201	180	120	195
65–více	35	33	30	51

Přestupky (spáchané na území města Jindřichův Hradec)

	2010	2011	2012	2013
Přestupky proti veřejnému pořádku	564	657	575	559
Přestupky proti občanskému soužití	218	281	303	300
Přestupky proti majetku	546	585	633	604
Přestupky na úseku ochrany před alkoholismem a jinými toxikomaniemi	51	41	44	19
CELKEM	1379	1564	1555	1482

Počet trestných činů na jindřichohradecku odpovídá zbytku Jihočeského kraje. Ten se řadí spíše k nižším ve srovnání s celou Českou republikou.

Nezaměstnanost

Situace na trhu práce v regionu

Ke dni 31. 12. 2011 měl region J. Hradec 24 043 ekonomicky aktivních obyvatel. Mezi nezaměstnanými je 983 žen, 150 absolventů škol, 635 lidí ve věku 50 a více let a 330 uchazečů je v evidenci ÚP déle než 12 měsíců. Míra nezaměstnanosti k uvedenému datu je 7,1 %.

	k 31. 12. 2010	k 31. 12. 2011	k 31. 12. 2012	k 31. 12. 2013
Míra nezaměstnanosti v ORP	7,7	7,1	8,38	9,7
Počet dosažitelných uchazečů v ORP	1851	1696	1893	2199

Zdroj: Úřad práce J. Hradec

V porovnání s Jihočeským krajem, kdy ke konci roku 2011 bylo v kraji evidováno 26 450 uchazečů o zaměstnání a míra registrované nezaměstnanosti dosahovala koncem prosince 7,53 %, je v regionu průměrná nezaměstnanost. Přitom Jihočeský region se zařadil v mezikrajovém porovnání na pátou nejnižší příčku po hlavním městě Praze, Plzeňském, Středočeském a Královéhradeckém kraji.

	Uchazeči o zaměstnání celkem k 31.12.2011	Z toho				Ekonomicky aktivní	Míra nezaměstnanosti (%)
		dosažitelní	ženy	absolventi škol	ve věku 50 a více let		
Jihočeský kraj	26 450	25 511	13 134	1 649	6 755	320 546	7,53
SO ORP J. Hradec	1 801	1 696	983	150	635	24 043	7,1

Míra nezaměstnanosti v Jihočeském kraji v % k 31.12.2011

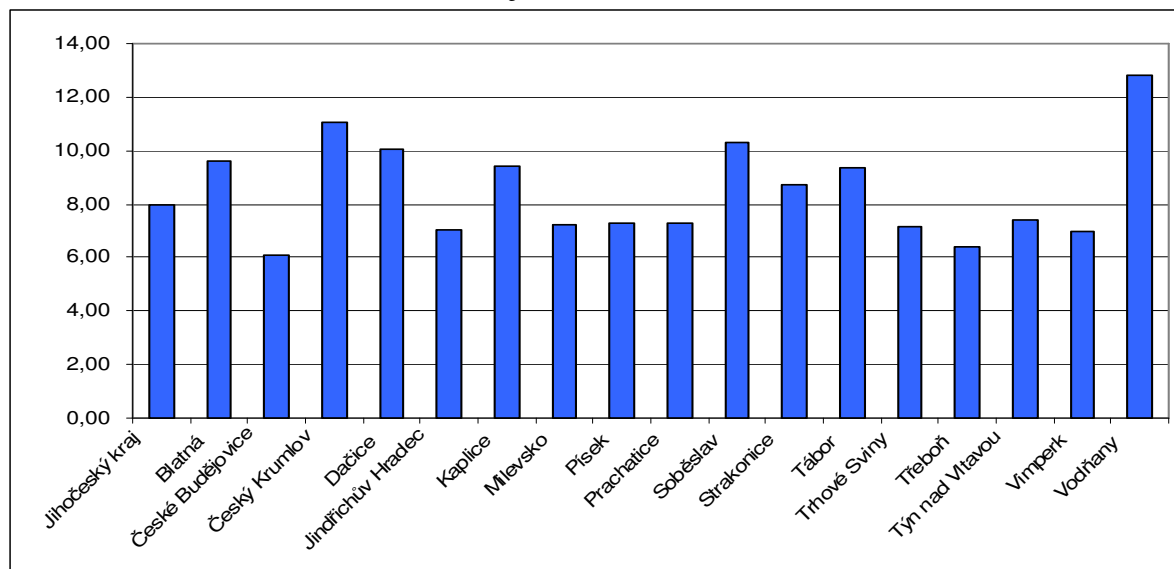

Dosažitelní uchazeči – jedná se o uchazeče o zaměstnání, kteří mohou bezprostředně nastoupit do zaměstnání při nabídce vhodného pracovního místa, tj. evidovaní nezaměstnaní, kteří nemají žádnou objektivní překážku pro přijetí zaměstnání. Za dosažitelné se nepovažují uchazeči o zaměstnání ve vazbě, ve výkonu trestu, uchazeči v pracovní neschopnosti, uchazeči, kteří jsou zařazeni na rekvalifikační kurzy, nebo uchazeči, kteří vykonávají krátkodobé zaměstnání, a dále uchazeči, kteří pobírají peněžitou pomoc v mateřství nebo kterým je poskytována podpora v nezaměstnanosti po dobu mateřské dovolené.

Název obce	Počet obyvatel	Průměrný věk	Počet dosažitelných uchazečů o zaměstnání	Míra nezaměstnanosti (%)
Bednárec	111	39,7	1	2,17
Bednáreček	197	43,0	6	8,11
Blažejov	432	38,3	18	11,76
Bořetín	101	34,8	3	9,09
Březina	134	48,6	5	7,58
Číměř	697	41,0	32	9,28
Člunek	490	40,9	15	6,73
Deštná	762	40,1	33	10,03
Dívčí Kopy	70	40,9	2	6,06
Dolní Pěna	306	34,3	6	11,76
Dolní Žďár	156	39,3	6	11,76
Doňov	83	41,3	2	4,00
Drunče	50	47,6	0	0,0
Hadravova Rosička	55	44,2	1	3,33
Hatín	211	43,8	7	7,07
Horní Pěna	582	39,5	21	7,98
Horní Radouň	232	44,3	6	4,96
Horní Skrýchov	139	33,8	1	2,38
Hospříz	426	36,9	25	13,16
Jarošov nad Nežárkou	1 110	40,2	33	6,15
Jilem	110	45,8	3	4,76

Jindřichův Hradec	21 824	41,7	692	5,77
Kačlehy	71	45,1	2	7,69
Kamenný Malíkov	65	46,3	0	0,0
Kardašova Řečice	2 283	40,9	88	8,66
Kostelní Radouň	304	41,9	14	10,85
Kunžak	1 489	41,7	46	6,60
Lásenice	579	38,8	20	7,27
Lodhěřov	654	39,8	33	11,74
Nová Bystřice	3 327	41,2	162	9,56
Nová Olešná	125	40,4	1	1,79
Nová Včelnice	2 318	43,1	77	6,20
Okrouhlá Radouň	197	42,0	5	5,75
Pístina	188	44,9	6	11,54
Plavsko	472	40,7	24	12,44
Pleše	189	44,0	6	7,06
Pluhův Žďár	609	42,8	18	5,64
Polště	117	37,3	6	14,63
Popelín	506	41,9	15	6,79
Příbraz	252	43,2	11	11,58
Ratiboř	187	45,9	6	6,32
Rodvínov	514	38,7	15	7,43
Roseč	210	37,6	9	8,41
Rosička	50	54,6	2	8,33
Staré Město pod Landštejnem	496	41,7	47	16,26
Stráž nad Nežárkou	860	41,7	36	8,85
Strmilov	1 439	42,3	58	8,88
Střížovice	589	40,6	36	11,46
Světce	146	44,1	3	5,17
Újezdec	73	46,2	2	6,25
Velký Ratmírov	225	39,6	5	4,35
Vícemil	75	42,0	2	4,44
Višňová	74	44,0	1	2,70
Vlčetínek	53	44,4	0	0,00
Vydří	123	47,1	6	12,00
Záhoří	119	40,6	4	6,06
Zahrádky	245	43,5	8	5,93
Žďár	94	43,6	4	13,33
SO ORP J. Hradec	47 595	41,5	1696	7,1

Vývoj míry nezaměstnanosti

Míra nezaměstnanosti v mikroregionu má nestálý charakter. Jeden z důvodů snižování počtu uchazečů o zaměstnání je vyšší tvorba pracovních příležitostí zejména tzv. sezónní prací v zemědělsko-zpracovatelském průmyslu, stavebnictví a službách, což způsobuje odliv nezaměstnaných z registru úřadu práce. Vyšší nárůst uchazečů o zaměstnání každoročně zvyšuje příchod absolventů středních a vysokých škol.

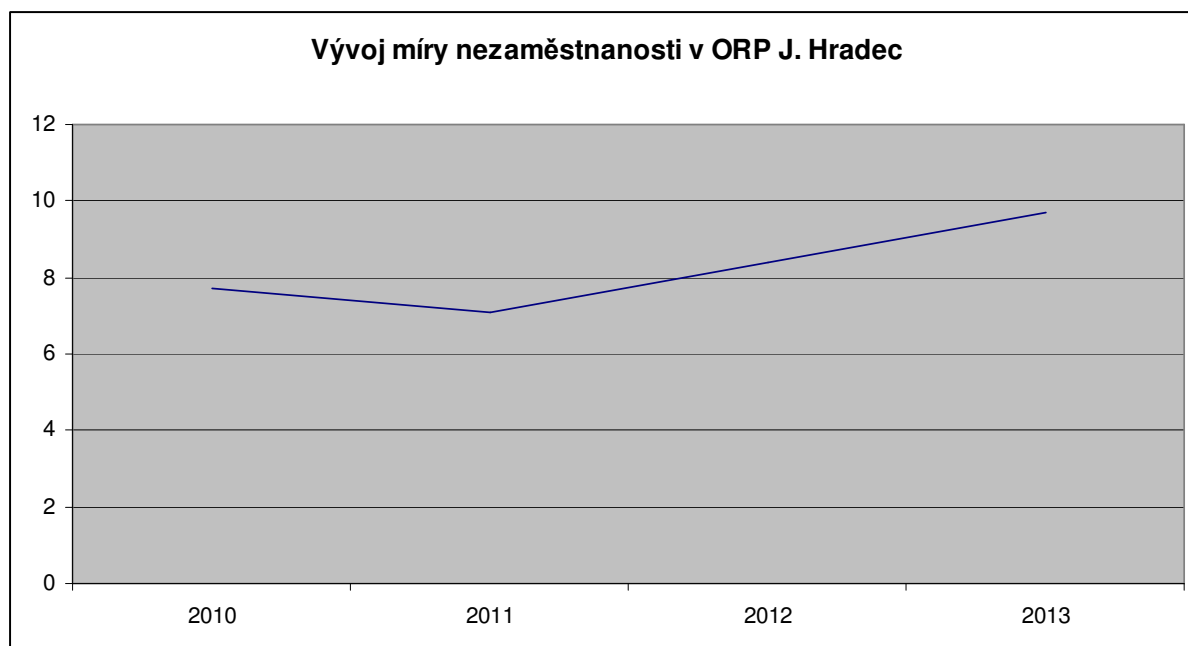

Další důvody souvisejí také se změnami v míře ekonomické aktivity podle věku. Jeden z důvodů poklesu ekonomické aktivity u nejmladší věkové kategorie je z důvodu prodlužující se přípravy na povolání. Naopak nárůst ekonomické aktivity u osob ve věku 55–64 je pod vlivem prodlužování věku pro odchod do důchodu.

Obyvatelstvo podle ekonomické aktivity v ORP J. Hradec

	ekonomicky aktivní	v tom					ekonomicky neaktivní
		zaměstnaní	z toho			nezaměstnaní	
			zaměstnanci	zaměstnavatelé	osoby pracující na vlastní účet		
26.3.2011	10 711	9 588	7 427	296	1 302	1 123	10 487
1.3.2001	10 949	10 258	8 361	-	-	691	10 960

Území správního obvodu ORP J. Hradec je z hlediska výrobního zaměření průmyslovo-zemědělským regionem. Průmyslové podniky jsou soustředěny hlavně v Jindřichově Hradci a zásadním způsobem ovlivňují míru nezaměstnanosti.

Světová hospodářská krize negativně ovlivňovala vývoj nezaměstnanosti. Ve většině společností docházelo ke snižování počtu zaměstnanců, což se projevilo v nárůstu počtu evidovaných uchazečů na úřadu práce. Nabídky volných míst ze stran zaměstnavatelů byly minimální.

Nárůst nezaměstnanosti způsobily také změny, které v roce 2011 přináší novela zákona o zaměstnanosti – např. nižší podpora v nezaměstnanosti při „dobrovolném“ odchodu ze zaměstnání, zrušení možnosti souběhu pobírání odstupného a podpory v nezaměstnanosti a souběhu přivýdělku v době evidence na úřadu práce a podpory v nezaměstnanosti.

Ukazatelé nezaměstnanosti v časové řadě

	2001	2002	2003	2004	2005	2006	2007	2008	2009	2010	2011
Evidovaní uchazeči	1 088	1 330	1 489	1 697	1 886	1 448	1 139	1 074	1 800	1 939	1 801
Z toho dosažitelní (%)	92,5	91,4	89,4	89,6	97,6	95,5	94,2

Z toho občané ze zdrav. postižením (%)	18,4	16,3	17,7	17,7	15,9	17,5	21,9	19,1	13,1	12,1	12,0
Z toho absolventi (%)	12,4	12,9	10,2	8,4	7,8	8,6	5,4	5,1	8,2	7,9	8,3
Z toho uchazeči nad 12 měsíců (%)	18,3	22,0	22,6	22,9	25,0	28,1	24,6	16,4	12,3	17,2	18,3
Volná pracovní místa	200	150	94	92	66	266	323	194	65	105	92
Počet uchazečů na 1 volné pracovní místo	5,4	8,9	15,8	18,4	28,6	5,4	3,5	5,5	27,7	18,5	19,6
Míra nezaměstnanosti (%)	4,53	5,53	6,19	7,06	7,26	5,51	4,23	4,00	7,30	7,70	7,05

Celorepublikové srovnání míry nezaměstnanosti a počtu uchazečů na jedno volné místo v okresech Jihočeského kraje k 31.12.2011

Název okresu	Míra nezaměstnanosti k 31.12.2011	Pořadí v rámci okresů ČR (sestupně)	Počet uchazečů na 1 volné místo k 31.12.2011	Pořadí v rámci okresů ČR (sestupně)
České Budějovice	5,8	70.	7,2	72.
Český Krumlov	9,7	31.	16,2	47.
Jindřichův Hradec	7,0	62.	21,9	32.
Písek	7,1	61.	19,8	37.
Prachatice	6,5	65.	19,8	59.
Strakonice	9,4	35.	10,3	64.
Tábor	9,5	34.	24,8	27.
Jihočeský kraj	7,3		12,8	
ČR	8,5		14,2	

Struktura uchazečů o zaměstnání v regionu

Mezi problémové skupiny uchazečů z hlediska uplatnění na místním trhu práce patří :

- uchazeči – osoby se zdravotním postižením
- uchazeči dlouhodobě nezaměstnaní
- uchazeči 50letí a starší
- absolventi škol a mladiství

nezaměstnanost	z toho podíl v %			
	dosažitelných	žen	absolventů škol	osob se zdrav. postižením
Jihočeský kraj	96,4	49,7	6,2	13,7
Blatná	99,4	41,0	5,3	15,4
České Budějovice	94,9	49,3	8,4	12,5
Český Krumlov	97,4	45,2	4,6	11,9
Dačice	96,4	55,7	6,1	11,0
Jindřichův Hradec	94,2	49,2	8,3	12,0
Kaplice	96,4	50,6	3,5	13,7

Milevsko	97,3	57,0	6,9	9,7
Písek	94,2	51,4	5,7	11,6
Prachatice	97,1	42,6	5,0	15,7
Soběslav	98,8	51,1	4,9	15,4
Strakonice	98,2	48,8	4,4	17,6
Tábor	98,7	51,0	6,2	13,9
Trhové Sviny	93,9	46,5	6,8	16,9
Třeboň	93,8	55,3	6,9	10,5
Týn nad Vltavou	90,1	55,4	5,5	23,1
Vimperk	99,3	48,0	5,9	13,2
Vodňany	98,5	52,7	7,0	20,9

Uchazeči o zaměstnání podle věku

Věková struktura uchazečů	Počet uchazečů		
	Česká republika	Jihočeský kraj	ORP J. Hradec
19 a méně let	23 070	1 302	89
20–24 let	68 872	3 619	237
25–29 let	56 452	2 960	180
30–34 let	58 221	3 040	210
35–39 let	62 908	3 273	246
40–44 let	51 792	2 720	186
45–49 let	54 811	2 781	184
50–54 let	59 946	3 124	240
55–59 let	62 435	3 192	205
60 a více let	9 944	439	24
celkem	508 451	26 450	1801

Uchazeči o zaměstnání podle vzdělání

Neumístění uchazeči (k 31.12.2011)

Vzdělání	Počet uchazečů		
	Česká republika	Jihočeský kraj	ORP J. Hradec
Bez vzdělání, neúplné základní vzdělání	3 001	66	3
Základní vzdělání	136 615	6 578	399
Střední odborné vzdělání s výučním listem	201 212	11 067	836
Nižší střední a střední vzdělání bez maturity	17 787	868	121
Úplné střední vzdělání, vč. vyučení s maturitou	117 564	6 125	346
Vyšší odborné vzdělání	3 746	279	16
Vysokoškolské vzdělání – bakalářský stupeň	6 152	328	19
Vysokoškolské vzdělání – magisterský stupeň	22 374	1 139	70
celkem	508 451	26 450	1 951

Prognóza nezaměstnanosti

V celé společnosti se dlouhodobě zvyšuje počet ekonomicky neaktivních osob, především důchodců. Počet zaměstnaných kolísá v souvislosti s hospodářským poklesem. Ve struktuře zaměstnaných stále klesá podíl pracujících v primárním sektoru a roste v terciárním sektoru; významnější je také růst podílu vysokoškoláků a růst podílu pracujících – podnikatelů.

Lze očekávat, že trh práce, a tím i vývoj nezaměstnanosti, bude jak v regionu, tak i v Jihočeském kraji ovlivňován současnou nejistou mezinárodní hospodářskou situací. Na začátku roku bývá vyšší nezaměstnanost, která je pro toto období charakteristická, v jarních měsících se snižuje v souvislosti se zahajováním sezónních prací zejména v zemědělství a lesnictví, částečně pak i ve stavebnictví. V letních měsících se zahájením turistické sezóny bývá vyšší zájem i o pracovníky služeb a obchodu, a to zejména v oblastech koncentrace turistického ruchu, kam patří i území správního obvodu ORP J. Hradec. V červenci a srpnu se do evidence úřadů hlásí noví absolventi středních a vysokých škol. Od podzimních měsíců do evidence úřadů práce přichází pracovníci ze sezónních prací, kteří dále nenaleznou zaměstnání. Nezaměstnanost většinou kulminuje na konci roku.

Sociální dávky

Dávky nepojistného sociálního systému dělíme na:

Příspěvek na péči (zákon č. 108/2006 Sb., o sociálních službách, ve znění pozdějších předpisů)

Příspěvek na péči je určen osobám, které z důvodu dlouhodobě nepříznivého zdravotního stavu potřebují pomoc jiné fyzické osoby při zvládnání základních životních potřeb v rozsahu stanoveném stupněm závislosti podle zákona o sociálních službách. Z poskytnutého příspěvku pak tyto osoby hradí pomoc, kterou jim může dle jejich rozhodnutí poskytovat buď osoba blízká, asistent sociální péče, registrovaný poskytovatel sociálních služeb, dětský domov nebo speciální lůžkové zdravotnické zařízení hospicového typu.

Dávky pomoci v hmotné nouzi (zákon č. 111/2006 Sb., o pomoci v hmotné nouzi, ve znění pozdějších předpisů)

Hmotná nouze je v zásadě stav, kdy osoba či rodina nemá dostatečné příjmy a její celkové sociální a majetkové poměry neumožňují uspokojení základních životních potřeb na úrovni ještě přijatelné pro společnost. Současně si tyto příjmy nemůže z objektivních důvodů zvýšit a vyřešit tak svoji nelehkou situaci vlastním přičiněním. Dávky pomoci v hmotné nouzi dělíme na:

- příspěvek na živobytí
- doplatek na bydlení
- mimořádná okamžitá pomoc

Dávky osobám se zdravotním postižením (zákon č. 329/2011 Sb., o poskytování dávek osobám se zdravotním postižením a o změně souvisejících zákonů, ve znění pozdějších předpisů)

- příspěvek na mobilitu
- příspěvek na zvláštní pomůcku
- výpůjčka zvláštní pomůcky
- průkaz osoby se zdravotním postižením a některé benefity, které z něj vyplývají

Dávky státní sociální podpory (zákon č. 117/1995 Sb., o státní sociální podpoře, ve znění pozdějších předpisů)

Pojem státní sociální podpory označuje dávky, poskytované osobám (rodinným příslušníkům) ve společensky uznaných sociálních situacích, kdy stát skrze jejich vyplácení z části přebírá spoluzodpovědnost za vzniklou sociální situaci. Dávky státní sociální podpory můžeme rozdělit na:

1. Dávky poskytované v závislosti na výši příjmu:

- přídavek na dítě
- příspěvek na bydlení
- porodné

2. Ostatní dávky:

- rodičovský příspěvek
- dávky pěstounské péče
- pohřebné

Souhrn sociálních dávek – počet dávek v ORP Jindřichův Hradec

	2010	2011	2012	2013
Souhrn dávek pomoci v hmotné nouzi	2 637	3 516	7 228	9 326
Souhrn dávek státní sociální podpory	468	182	422	391
Souhrn sociálních dávek	3 105	3 698	9 662	11 730

Zdroj: Úřad práce J. Hradec

Dávky pomoci v hmotné nouzi – počet dávek v ORP Jindřichův Hradec

	2010	2011	2012	2013
Příspěvek na živobytí (opakující se dávka)	1 755	2 346	3 862	5 322
Doplatek na bydlení (opakující se dávka)	501	588	1 274	1 848
Mimořádná okamžitá pomoc (jedn. dávka)	381	582	80	143

Zdroj: Úřad práce J. Hradec

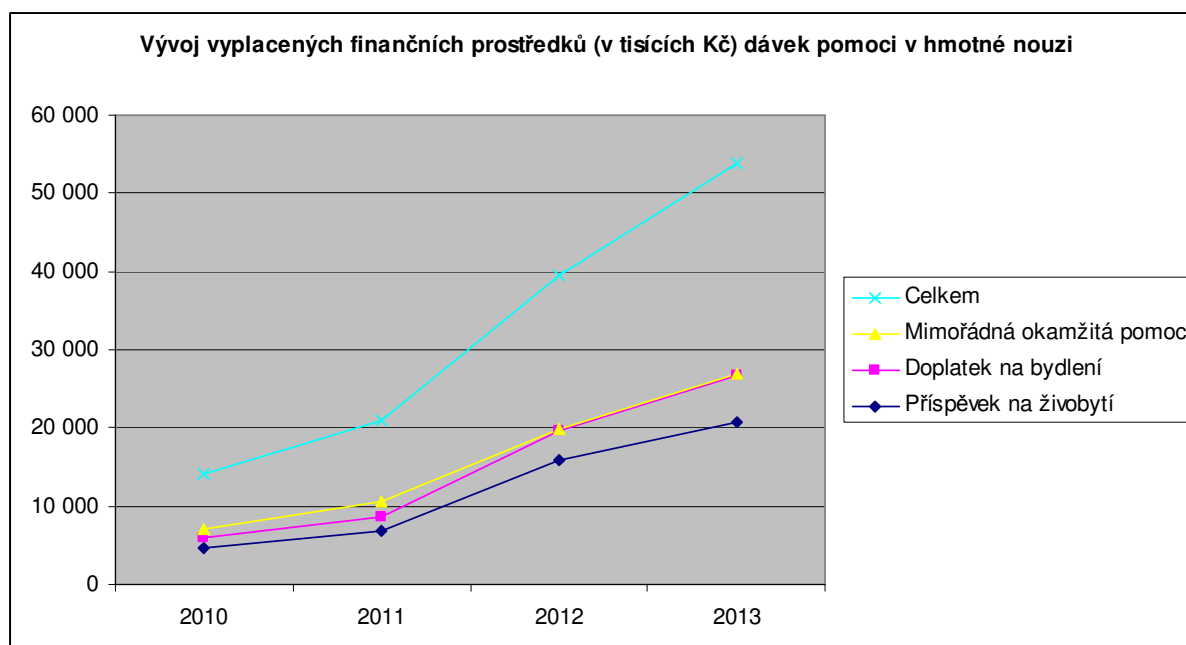

Dávky pomoci v hmotné nouzi – objem vyplacených finančních prostředků (v tisících Kč) v ORP Jindřichův Hradec

	2010	2011	2012	2013
Příspěvek na živobytí (opakující se dávka)	4 529	6 822	15 839	20 643
Doplatek na bydlení (opakující se dávka)	1 417	1 796	3 827	6 078
Mimořádná okamžitá pomoc (jedn. dávka)	1 093	1 868	130	145

Zdroj: Úřad práce J. Hradec

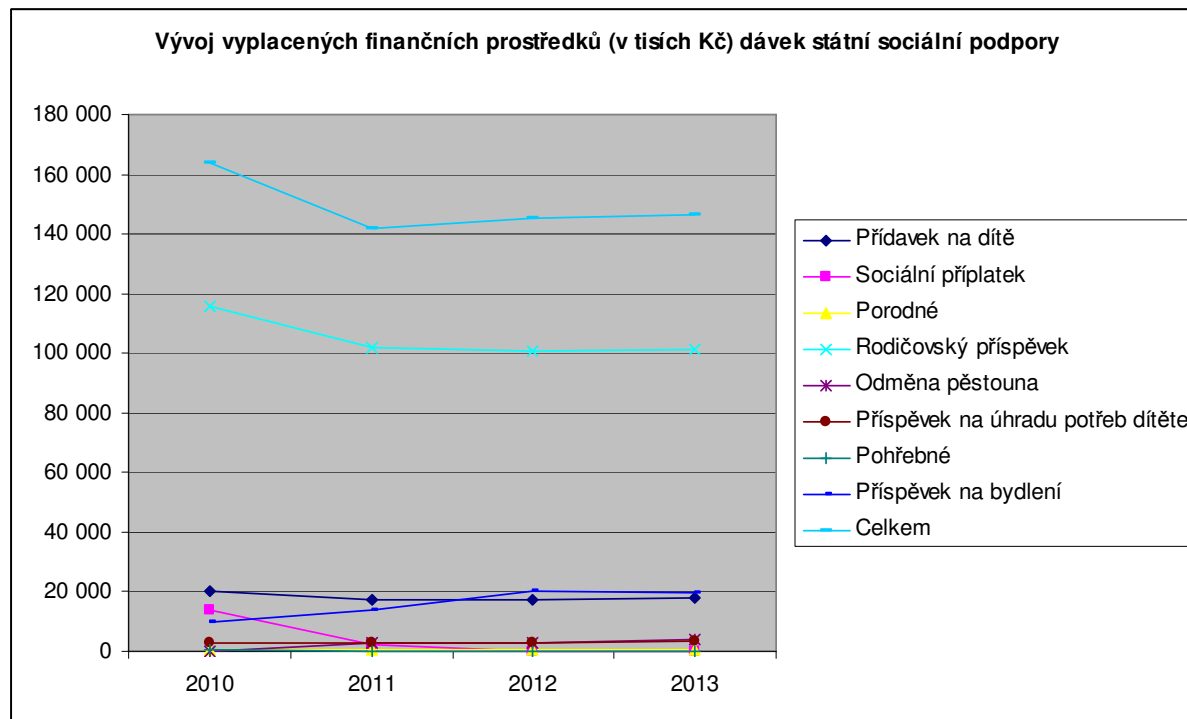

Dávky státní sociální podpory – počet dávek v ORP Jindřichův Hradec

	2010	2011	2012	2013
Přídavek na dítě (opakující se dávka)	2 780	2 377	2 422	2 456
Sociální příplatek (opakující se dávka)	384	62	0	0
Porodné (jednorázová dávka)	49	24	25	29
Rodičovský příspěvek (opakující se dávka)	1 498	1 318	1 272	1 230
Odměna pěstouna (opakující se dávka)	39	43	34	35
Příspěvek na úhradu potřeb dítěte (jednorázová dávka)	620	684	606	654
Pohřebné (jednorázová dávka)	109	6	12	17
Příspěvek na bydlení (opakující se dávka)	84	120	422	391

Zdroj: Úřad práce J. Hradec

Dávky státní sociální podpory – objem vyplacených finančních prostředků (v tisících Kč) v ORP Jindřichův Hradec

	2010	2011	2012	2013
Přídavek na dítě (opakující se dávka)	20 322	17 319	17 416	17 782
Sociální příplatek (opakující se dávka)	13 826	2 236	0	0
Porodné (jednorázová dávka)	637	312	325	377
Rodičovský příspěvek (opakující se dávka)	115 880	101 925	100 862	101 268
Odměna pěstouna (opakující se dávka)	270	2 978	3 121	4 157
Příspěvek na úhradu potřeb dítěte (jednorázová dávka)	2 733	3 014	3 130	3 356
Pohřebné (jednorázová dávka)	545	30	60	85
Příspěvek na bydlení (opakující se dávka)	9 800	13 973	20 317	19 686

Zdroj: Úřad práce J. Hradec

	2012		2013	
	Počet	Objem	Počet	Objem
Příspěvek na péči	5 904	1 328 800,00 Kč	17 043	3 586 400,00 Kč
Příspěvek na mobilitu	11 174	4 469 600,00 Kč	12 708	5 083 200,00 Kč
Příspěvek na zvláštní pomůcku	26	2 907 538,00 Kč	51	6 234 843,00 Kč
Průkaz osoby se zdravotním postižením	156	X	174	X

Vybavenost území

Sociální a zdravotní vybavenost

Kraj, správní obvod obcí s rozšířenou působností	Školství			Zdravotnictví ¹⁾			Sociální služby poskytované ve vybraných zařízeních ⁴⁾		
	mateřská škola ¹⁾	základní škola ¹⁾	střední škola ²⁾	nemocnice	ordinace praktického lékaře ³⁾		domovy pro seniory	domovy pro osoby se zdravotním postižením	domy s pečovatelskou službou ⁵⁾
					pro dospělé	pro děti			
Jihočeský kraj	298	255	127	9	393	207	38	9	104
Blatná	6	7	2	-	9	8	1	1	2
České Budějovice	65	44	38	1	89	48	6	1	13
Český Krumlov	25	23	4	1	30	19	3	-	12
Dačice	12	11	4	1	15	7	1	-	3
J. Hradec	24	19	9	1	28	19	2	3	7
Kaplice	10	10	5	-	13	11	1	-	4
Milevsko	12	6	3	-	7	2	1	1	6
Písek	22	16	11	1	37	14	4	1	9
Prachatice	19	18	3	1	19	9	2	-	8
Soběslav	8	7	5	-	13	4	4	-	5
Strakonice	19	16	7	1	30	13	3	1	6
Tábor	32	34	16	1	46	25	3	-	11
Trhové Sviny	10	9	3	-	13	7	2	-	5
Třeboň	10	11	8	-	13	7	2	-	4
Týn nad Vltavou	6	8	2	-	9	4	-	-	3
Vimperk	12	12	3	1	14	5	2	1	4
Vodňany	6	4	4	-	8	5	1	-	2

¹⁾ počet zařízení

²⁾ počet škol je součtem jednotlivých oborů realizovaných na školách, na jedné škole může být souběžně více oborů

³⁾ včetně detašovaných pracovišť

⁴⁾ v jednom zařízení může být poskytováno více druhů sociálních služeb

⁵⁾ údaje roku 2010

Podnikatelské subjekty

Ekonomické subjekty na území SO ORP J. Hradec (k 31. 12.)

EKONOMICKÉ SUBJEKTY	období					
	2001	2003	2005	2007	2009	2011
Ekonomické subjekty celkem (podle RES)	4 670	4 866	4 713	4 646	4 705	4 898
fyzické osoby	4 212	4 372	4 174	4 071	4 095	4 244

z toho zemědělství podnikatelé	435	437	324	300	209	213
právnícké osoby	458	494	539	575	610	654
z toho obchodní společnosti	180	191	221	237	243	251
Podíl ekonomických subjektů podle vybraných odvětví ek. činnosti (%)						
zemědělství, lesnictví a rybářství	11,5	11,0	9,6	9,6	7,8	7,9
průmysl celkem	18,6	18,2	17,3	16,5	16,2	15,5
stavebnictví	16,0	16,3	17,2	18,0	18,6	18,0
obchod, ubytování, stravování, pohostinství	28,9	28,8	28,8	27,6	25,5	25,3
Počet subjektů podle počtu zaměstnanců						
bez zaměstnanců	3 638	3 470	1 600	1 415	1 747	1 857
1–9 zaměstnanci (mikropodniky)	348	364	339	337	337	329
10–49 zaměstnanci (malé podniky)	91	91	81	77	69	67
50–249 zaměstnanci (střední podniky)	21	21	23	26	21	22
250 a více zaměstnanci (velké podniky)	3	3	2	2	2	2
nezjištěno	569	917	2 668	2 789	2 529	2 621

Ekonomické subjekty v obcích SO ORP J. Hradec

Název obce	Počet registrovaných subjektů				
	celkem	zemědělství, lesnictví, rybolov	průmysl	stavebnictví	obchod
SO ORP J. Hradec celkem	10 958	911	1 216	1 783	2 144
Bednárec	21	5	2	2	2
Bednářeček	43	8	3	2	11
Blažejov	103	13	6	24	16
Bořetín	13	0	1	0	4
Březina	16	3	0	4	1
Číměř	165	30	15	50	13
Čluněk	96	19	9	23	20
Deštná	163	13	32	27	28
Dívčí Kopy	17	3	2	6	0
Dolní Pěna	84	6	12	8	13
Dolní Žďár	43	6	5	2	5
Doňov	26	5	3	2	6
Drunče	9	0	0	2	3
Hadravova Rosička	12	3	1	0	2
Hatín	48	8	1	10	6
Horní Pěna	129	12	18	22	22
Horní Radouň	54	12	8	14	7
Horní Skrýchov	37	1	6	11	9
Hospříz	89	19	9	24	8
Jarošov nad Nežárkou	250	35	32	35	59
Jilem	22	6	0	2	4
Jindřichův Hradec	5 319	205	528	732	1 160
Kačlehy	20	4	2	4	3
Kamenný Malšov	18	2	3	3	4
Kardašova Řečice	503	34	85	99	84
Kostelní Radouň	72	9	6	12	16

Kunžak	342	48	49	59	67
Lásenice	132	14	16	25	24
Lodhěřov	120	9	16	31	28
Nová Bystřice	697	98	75	135	116
Nová Olešná	21	2	4	9	0
Nová Včelnice	462	20	47	87	113
Okrouhlá Radouň	38	4	3	5	13
Pístitina	47	13	5	4	4
Plavsko	116	12	19	23	22
Pleše	55	6	7	13	11
Pluhův Žďár	144	29	10	33	21
Polště	33	8	3	7	1
Popelín	114	14	10	25	23
Příbraz	47	5	5	12	5
Ratiboř	43	7	6	11	3
Rodvínov	135	24	13	19	25
Roseč	50	9	6	8	6
Rosíčka	7	2	2	1	1
Staré Město pod Landštejnem	112	27	14	22	11
Stráž nad Nežárkou	185	15	23	28	30
Strmilov	311	33	50	30	55
Střížovice	94	3	13	27	16
Světce	28	4	3	3	3
Újezdec	16	3	3	1	3
Velký Ratmírov	54	12	4	11	11
Vícemil	30	1	1	7	8
Višňová	21	3	3	7	2
Vlčetinec	13	1	4	2	2
Vydří	28	3	3	7	6
Záhoří	25	4	2	4	0
Zahrádky	42	14	7	2	6
Žďár	24	3	1	5	2

DOTAZNÍKOVÉ ŠETŘENÍ MEZI OBYVATELI ORP J. HRADEC

Na začátku roku 2014 proběhlo v ORP J. Hradec dotazníkové šetření. Bylo distribuováno přes 4000 anketních lístků zejména prostřednictvím studentek Střední zdravotní školy, které realizovaly sběr anket přímo na ulici v J. Hradci (267 vyplněných dotazníků), ale i dalších obcích ORP (Nová Včelnice 92 vyplněných dotazníků, Kardašova Řečice: 84 vyplněných dotazníků, Strmilov: 64 dotazníků, Nová Bystřice: 53 dotazníků). Anketní lístky byly otištěny ve dvou číslech Týdeníku Jindřichohradecka, v Jindřichohradeckém zpravodaji, v Měsíčním zpravodaji novobystřických občanů (vyplněno 30 dotazníků), část byla rozeslána starostům menších obcí a anketa byla též k dispozici na internetových stránkách města Jindřichův Hradec (16 vyplněných dotazníků). Anketní lístky bylo též možné vyplnit na veřejném projednání komunitního plánu. Cílem dotazníkového šetření bylo upozornit občany na přípravu komunitního plánu. Anketní lístek sloužil současně jako pozvánka na veřejné projednání. Druhým cílem bylo zjistit, zda mají lidé o sociálních službách dostatek informací, jaké služby využívají, jaké jim chybí a jaké mají problémy v sociální oblasti.

Že má dostatek informací o sociálních službách, si myslí přibližně polovina respondentů. Nicméně 20 % dotázaných informace nemá a ani neví, kde je má hledat. Většina lidí by pak informace hledala na internetu, na úřadech a v tisku. Internet se jasně stává hlavním zdrojem informací, a to i pro respondenty vyššího věku.

Máte dostatek informací o sociálních službách?

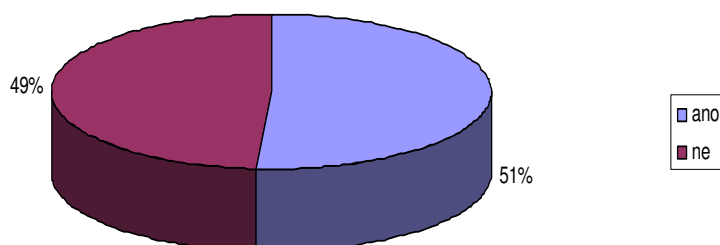

V případě těžké životní situace hledá většina respondentů pomoc u rodiny (83 %), Dále pak u přátel (29 %). Poměrně často by se také obraceli na lékaře (22 %) a na sociální zařízení (20 %). Nejméně často se lidé obrací na úřady (18 %). I z celorepublikového srovnání vyplývá, že se lidé na jindřichohradecku převážně spoléhají na sebe a svou rodinu, která také zůstává hlavním faktorem při řešení těžké životní situace.

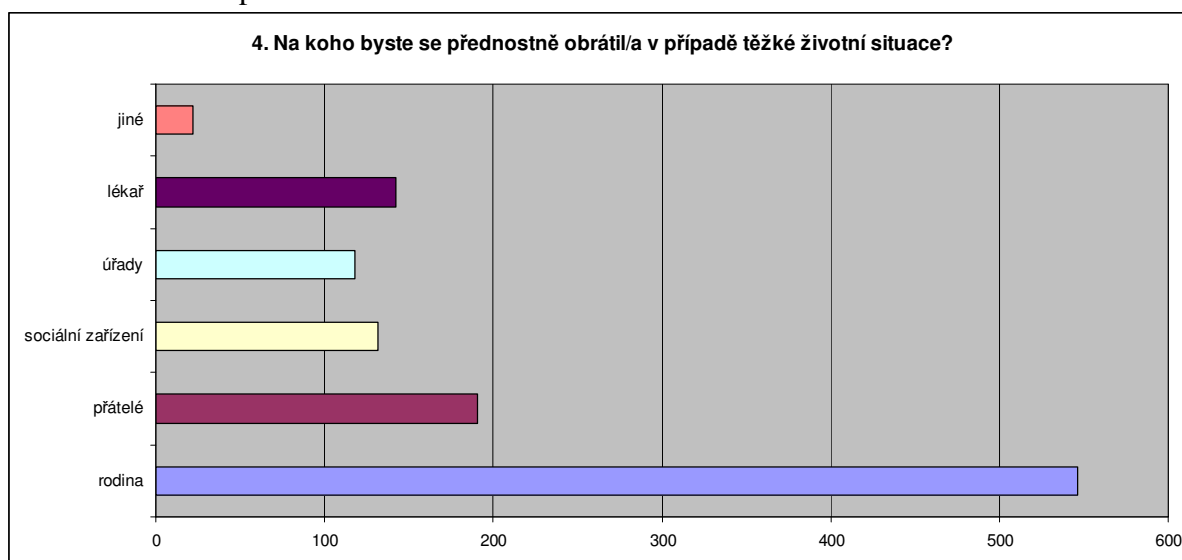

U otázky, jaké sociální služby postrádají, se projevila výrazný rozdíl mezi lidmi, kteří sociální služby nevyužívají, a uživateli. Uživatelé postrádají nejvíc sociální poradenství, azylové domy a odlehčovací služby. Naopak lidé služby nevyužívající postrádají domy na půl cesty (které v celých jižních Čechách mají pouze 9 lůžek, ale jejich kapacita přesto není naplněna), azylové domy a domovy pro seniory. Lze tedy soudit, že tito lidé hodnotí potřebu sociálních služeb spíše na základě obrazu vytvářeného celostátními médii.

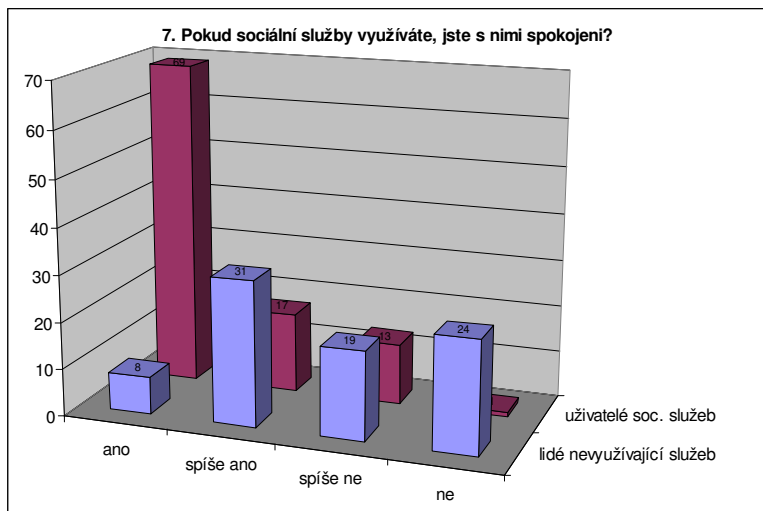

Podobné je to u otázky, zda jsou lidé spokojeni se sociálními službami. Zatímco mezi uživateli služeb je zcela spokojeno 69 % a nespokojeno pouze 1 %, tak mezi lidmi, kteří nejsou uživateli sociálních služeb, je spokojeno pouze 9 % a nespokojeno celých 29 %. I z toho lze usuzovat, že mediální obraz sociálních služeb je daleko horší než jejich skutečný stav. Mezi konkrétní výtky se nejčastěji řadila informovanost, dostupnost služeb, finance a výjimečně i přístup pracovníků soc. služeb.

Dotazníkové šetření neprokázalo žádný významný neřešený sociální problém. I na otázku, jakým problémům by se měla věnovat největší pozornost, odpověděli respondenti v souladu s celorepublikovými výzkumy a podle společenského vnímání jednotlivých cílových skupin.

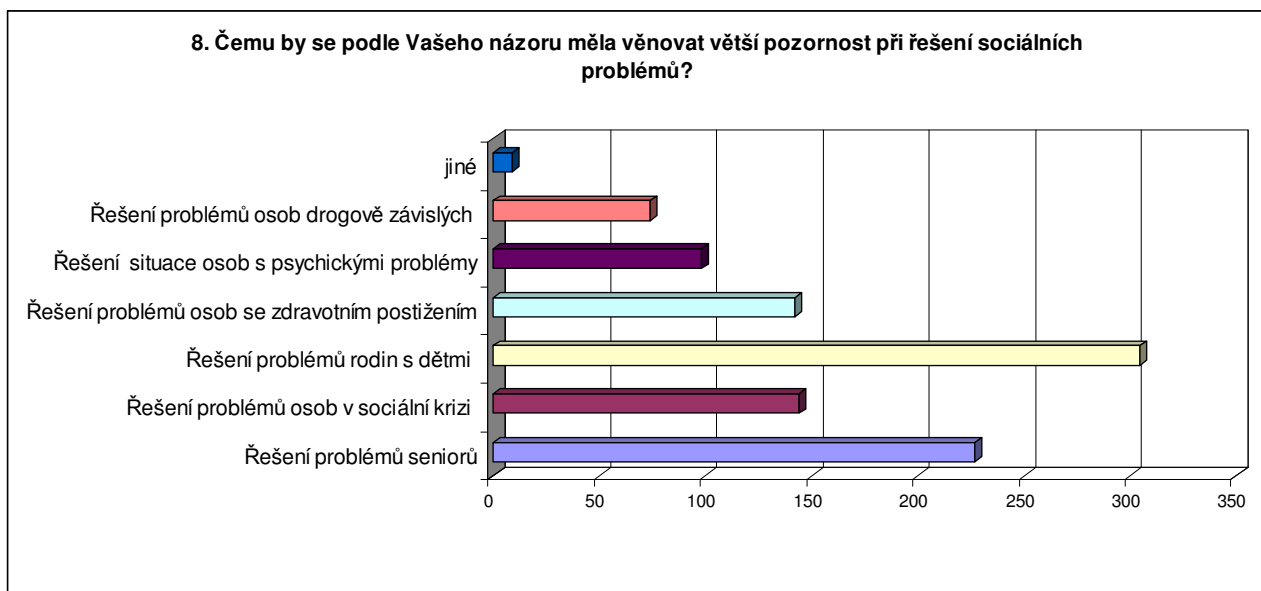

SLUŽBY PRO SENIORY

Složení pracovní skupiny
Bc. Čerovská Michaela – Sdílení o.p.s. Telč
Bc. Ferdanová Miroslava – Jihočeské centrum pro zdravotně postižené a seniory, o.p.s., pracoviště Jindřichův Hradec
Fišerová Barbora – Mesada, o.s.
Mgr. Hadačová Jana – Mesada, o.s.
Hudeček Alois – uživatel
Bc. Jáchimová Renata – Hospicová péče sv. Kleofáše Třeboň, o.p.s.
Bc. Kučerová Michaela – Zdravotně sociální fakulta Jihočeské univerzity České Budějovice
Ing. Kubát Jiří – Domov seniorů Jindřichův Hradec
Ouporová Miluše – MO STP Jindřichův Hradec
Mgr. Paštiková Jaroslava – Mesada, o.s.
Bc. Radkovičová Lenka – Mesada, o.s.
Szekerešová Marie – Hospicová péče sv. Kleofáše Třeboň, o.p.s.
Snížková Zdeňka – Pečovatelská služba Ledax, o.p.s., Středisko Jindřichův Hradec
Šafránková Eva – Domácí péče Jindřichův Hradec
Mgr. Šindelářová Zdeňka – město Jindřichův Hradec
Mgr. Švobová Michaela – Nemocnice Jindřichův Hradec, a.s.
Ťápalová Martina – Mesada, o.s.
Vokáčová Kristýna – Agentura sester Jindřichův Hradec
Ing. Vrajová Vlasta – město Jindřichův Hradec

SWOT analýza

Silné stránky	Slabé stránky
<ul style="list-style-type: none"> - DPS s dobrým standardem bydlení - fungující terénní peč. služba - dvě střediska osobní hygieny v DPS s možností dopravy klientů - skvělá spolupráce mezi poskytovateli a městem - fungující pobytové služby DS, domov se zvláštním režimem - půjčovna kompenzačních pomůcek CSS, JCZPS - odlehčovací služba v DS v Č. Velenicích - sociální lůžka v nemocnici - spolupráce nemocnice a poskytovatelů - fungující sociálně aktivizační služby a osobní asistence - snaha města o bezbariérovou dopravu - nabídka na trávení volného času - fungující domácí zdravotní péče 	<ul style="list-style-type: none"> - dočasné či trvalé bydlení pro seniory v krizi (ve finanční tísní, situace v rodině) - nízká kapacita lůžek v domově se zvláštním režimem - chybí hospicová péče - v DPS jsou někteří lidé, kteří nepotřebují žádné služby - nedostatek financí - neochota některých obcí podílet se na financování peč. služby - velká rozloha území – velké dojezdové vzdálenosti - přetrvávání některých architektonických bariér - problémy s vnitřním hlukem a společenskými prostory DPS Větrná - problematické akutní umístění nesoběstačných osob (zejm. Alzheimerova choroba) - nejsou prostory pro scházení

	neziskových organizací
Příležitosti	Ohrožení
- důstojná péče o umírající	- není možná sociální hospitalizace - zvyšování počtu lidí ohrožených soc. vyloučením - ubývání peněz i u klientů - pouze ekonomický pohled na soc. služby - nárůst administrativy spojené s poskytováním služeb

Přehled opatření a aktivit

1.1. Zachování stávajících pobytových služeb pro seniory

- 1.1.1. Zachování služby typu domov pro seniory (§49) v DS J. Hradec
- 1.1.2. Zachování služby typu domov se zvl. režimem (§50) v DS J. Hradec
- 1.1.3. Zachování Oddělení sociálních lůžek v Nemocnici J. Hradec (§52)

1.2. Zachování stávajících terénních a ambulantních služeb pro seniory

- 1.2.1. Zachování pečovatelské služby Ledax (§40)
- 1.2.2. Zachování sociálně aktivizačních služeb pro seniory a osoby se zdravotním postižením (§66)
- 1.2.3. Zachování služby osobní asistence (§39)

2.1. Zřízení lůžkového hospice v J. Hradci

- 2.1.1. Příprava zřízení lůžkového hospice v J. Hradci
- 2.1.2. Rekonstrukce budovy
- 2.1.3. Provozování lůžkového hospice v J. Hradci

2.2. Zajištění dostatku míst v zařízení typu domov se zvláštním režimem

- 2.2.1. Zajištění míst v zařízení typu domov se zvláštním režimem (§50)

3.1. Doplňkové aktivity pro seniory

- 3.1.1. Zachování stávajících dobrovolnických programů
- 3.1.2. Zachování služby domácí hospicové péče

Priorita 1. Podpora systému poskytovaných služeb pro seniory

Číslo a název opatření:	1.1. Zachování stávajících pobytových služeb pro seniory
Výchozí priorita:	1. Podpora systému poskytovaných služeb pro seniory
Stručný popis opatření:	Cílem tohoto opatření je zachování stávající sítě pobytových služeb pro seniory. Ty umožňují osobám, které mají sníženou soběstačnost zejména z důvodu věku a zdravotního stavu a které již potřebují určitou pomoc, podporu, případně plné zajištění svých základních potřeb, které nemohou být zajištěny jejich rodinou či terénními nebo ambulantními sociálními službami, důstojný a kvalitní život. V ORP J. Hradec poskytuje tyto služby Centrum sociálních služeb Jindřichův Hradec – středisko Domov seniorů Jindřichův Hradec a Charitní domov Kardašova Řečice. Krátkodobý pobyt je možný na Oddělení sociálních lůžek v Nemocnici J. Hradec.

Aktivity vedoucí k naplnění opatření:	1.1.1. Zachování služby typu domov pro seniory (§49) v DS J. Hradec 1.1.2. Zachování služby typu domov se zvl. režimem (§50) v DS J. Hradec 1.1.3. Zachování Oddělení sociálních lůžek v Nemocnici J. Hradec (§52)		
Číslo a název aktivity:	1.1.1. Zachování služby typu domov pro seniory (§49) v DS J. Hradec		
Charakteristika aktivity:	Cílem aktivity je zachování stávajících pobytových služeb pro seniory. Ty umožňují osobám, které mají sníženou soběstačnost zejména z důvodu věku a zdravotního stavu a které již potřebují určitou pomoc, podporu, případně plné zajištění svých základních potřeb, které nemohou být zajištěny jejich rodinou či terénními nebo ambulantními sociálními službami, důstojný a kvalitní život. Služba typu domov pro seniory je poskytována od roku 1993, kapacita služby je 130 lůžek.		
Realizátor:	Centrum sociálních služeb Jindřichův Hradec, středisko Domov seniorů Jindřichův Hradec		
Spolupráce:	Otevřená OKNA, z.ú.		
Počet uživatelů služby:	2015	2016	2017
senioři	cca 170	cca 170	cca 170
Časový harmonogram:	2015 a dále		
Finanční zdroje:	2015	2016	2017
Provozní náklady celkem	cca 36 000 000,-	cca 36 000 000,-	cca 36 000 000,-
Státní rozpočet	7 889 000,-	7 900 000,-	7 900 000,-
Příjmy od klientů	25 300 000,-	25 500 000,-	25 500 000,-
Město J. Hradec	v jednání		
Ostatní	2 811 000,-	2 600 000,-	2 600 000,-
Investice	dorozumívací systém cca 565 000,- Kč		
Výstupy:	Zajištění služeb v domově pro seniory v Jindřichově Hradci.		
Číslo a název aktivity:	1.1.2. Zachování služby typu domov se zvl. režimem (§50) v DS J. Hradec		
Charakteristika aktivity:	V případě služby typu domov se zvláštním režimem je cílem zachování stávající služby pro osoby s Alzheimerovou chorobou, hlubokou stařeckou demencí a ostatními typy demencí, které mají sníženou soběstačnost z důvodu těchto onemocnění a jejichž situace vyžaduje pravidelnou pomoc jiné fyzické osoby. Služba typu domov se zvláštním režimem je poskytována od roku 2006, kapacita služby je 18 lůžek.		
Realizátor:	Centrum sociálních služeb Jindřichův Hradec, středisko Domov seniorů Jindřichův Hradec		
Spolupráce:	Otevřená OKNA, z.ú.		
Počet uživatelů služby:	2015	2016	2017
senioři	cca 20	cca 20	cca 20

Časový harmonogram:	2015 a dále		
Finanční zdroje:	2015	2016	2017
Provozní náklady celkem	cca 5 400 000,-	cca 5 400 000,-	cca 5 400 000,-
Státní rozpočet	1 178 000,-	1 200 000,-	1 200 000,-
Příjmy od klientů	3 800 000,-	3 800 000,-	3 800 000,-
Město J. Hradec	v jednání		
Ostatní	372 000,-	340 000,-	340 000,-
Investice	dorozumivací systém cca 85 000,- Kč		
Výstupy:	Zajištění služeb v domově se zvl. režimem v Jindřichově Hradci.		
Číslo a název aktivity:	1.1.3. Zachování Oddělení sociálních lůžek v Nemocnici J. Hradec (§52)		
Charakteristika aktivity:	<p>Sociální lůžka Nemocnice Jindřichův Hradec, a.s., poskytují za úhradu ve sjednaném rozsahu sociální služby klientům převážně seniorského věku, kteří již nevyžadují další ústavní zdravotní péči, ale vzhledem ke svému zdravotnímu stavu nejsou schopni se obejít bez pomoci jiné fyzické osoby, a proto nemohou být propuštěni ze zdravotnického zařízení.</p> <p>Pobyt na oddělení sociálních lůžek je pouze dočasný. Služba je poskytována do doby, než je klientovi zajištěno umístění v pobytovém zařízení sociálních služeb, např. v domově pro seniory, domech s pečovatelskou službou, nebo je zabezpečena pomoc osobou blízkou mimo zdravotnické zařízení.</p>		
Realizátor:	Nemocnice Jindřichův Hradec, a.s.		
Spolupráce:	HAFÍK, o.s.		
Počet uživatelů služby:	2015	2016	2017
osoby nad 18 let (převažující cílová skupina senioři)	40	40	40
Časový harmonogram:	2015 a dále		
Finanční zdroje:	2015	2016	2017
Provozní náklady celkem	4 652 002,-	4 652 002,-	4 652 002,-
Státní rozpočet	2 646 701,-	2 646 701,-	2 646 701,-
Příjmy od klientů	1 700 301,-	1 700 301,-	1 700 301,-
Ostatní	305 000,-	305 000,-	305 000,-
Výstupy:	Zajištění služeb dle §52 pro 40 osob.		

Číslo a název opatření:	1.2. Zachování stávajících terénních a ambulantních služeb pro seniory
Výchozí priorita:	1. Podpora systému poskytovaných služeb pro seniory
Stručný popis opatření:	Cílem tohoto opatření je zachování terénních a ambulantních služeb pro seniory. Jde o terénní pečovatelskou službu, kterou v ORP J. Hradec zajišťuje Ledax a na svém území Pečovatelské služby města Nová Bystrice. Pečovatelskou službu doplňuje Osobní asistence

	MESADA Jindřichův Hradec. Ambulantní službou je Aktivní senior (sociálně aktivizační služby pro seniory a osoby se zdravotním postižením) provozovaná organizací MESADA.		
Aktivity vedoucí k naplnění opatření:	1.2.1. Zachování pečovatelské služby Ledax (§40) 1.2.2. Zachování sociálně aktivizačních služeb pro seniory a osoby se zdravotním postižením (§66) 1.2.3. Zachování služby osobní asistence (§39)		
Číslo a název aktivity:	1.2.1. Zachování pečovatelské služby Ledax (§40)		
Charakteristika aktivity:	<p>Posláním Pečovatelské služby Ledax o.p.s. je kvalitně poskytovat pomoc, podporu a péči osobám se sníženou soběstačností, zejména seniorům, při každodenních činnostech. Pečovatelská služba poskytuje tyto základní činnosti:</p> <ul style="list-style-type: none"> a) pomoc při zvládnání běžných úkonů péče o vlastní osobu, b) pomoc při osobní hygieně nebo poskytnutí podmínek pro osobní hygienu, c) poskytnutí stravy nebo pomoc při zajištění stravy, d) pomoc při zajištění chodu domácnosti, e) zprostředkování kontaktu se společenským prostředím. <p>Součástí nabízených služeb je i základní sociální poradenství. Pečovatelská služba je poskytována dospělým osobám, které mají sníženou soběstačnost z důvodu věku, chronického onemocnění nebo postižení a rodinám v případě narození trojčat, jejichž situace vyžaduje pomoc druhé osoby.</p> <p>Pracovní doba je 7:00–18:00 v pracovní dny a 7:00–14:00 v sobotu, neděli a o svátcích. Pečovatelská služba má terénní formu – v domácnostech uživatelů a Domech s pečovatelskou službou – Jindřichův Hradec, Kardašova Řečice, Nová Včelnice a další obce registrované působnosti. Dále má ambulantní formu – ve Střediscích osobní hygieny (Jindřichův Hradec).</p>		
Realizátor:	Pečovatelská služba Ledax, o. p. s. Středisko Jindřichův Hradec		
Spolupráce:			
Počet uživatelů služby:	2015	2016	2017
Zdravotně postižení	10	11	12
senioři	290	295	300
Časový harmonogram:	2015 a dále		
Finanční zdroje:	2015	2016	2017
Provozní náklady celkem	6 255 000,-	5 545 000,-	6 329 000,-
Státní rozpočet	3 150 000,-	3 170 000,-	3 190 000,-
Příjmy od klientů	2 190 000,-	2 200 000,-	2 210 000,-
Město J. Hradec	825 000,-	830 000,-	835 000,-
Ostatní	90 000,-	92 000,-	94 000,-
Výstupy:	Zajištění pečovatelské služby v ORP Jindřichův Hradec.		

Číslo a název aktivity:	1.2.2. Zachování sociálně aktivizačních služeb pro seniory a osoby se zdravotním postižením (§66)		
Charakteristika aktivity:	Posláním sociálně aktivizační služby je podporovat seniory ohrožené sociálním vyloučením v aktivním trávení volného času a navazování kontaktů s lidmi. Služba funguje od roku 2004. Služba je určena lidem s trvalým či přechodným bydlištěm v okrese Jindřichův Hradec ve věku 60 a více let, kteří jsou ve starobním důchodu, případně lidem mladším, kteří jsou v předčasném starobním důchodu. Zároveň nejsou natolik aktivní, aby uspokojili své sociální potřeby (nekomunikují s vrstevníky, netráví aktivně volný čas dle svého zájmu, nesetkávají se s veřejností, nejsou v kontaktu s rodinnými příslušníky, přáteli, kamarády, sousedy). Služba zahrnuje individuální práci se seniory (rozhovory se sociálním pracovníkem o tom, co je trápí, tíží, a společné hledání cesty ke zlepšení situace), na základě výstupů z rozhovorů může být seniorům nabídnuta účast na skupinových aktivitách (přednášky, výlety, mezigenerační setkávání, rukodělné činnosti – korálkování, modelování, kreslení, šití aj.). Součástí služby je pomoc při komunikaci s úřady a institucemi při vyřizování běžných záležitostí. Služba probíhá v prostorách MESADY v Růžové ulici a v Domě s pečovatelskou službou Větrná.		
Realizátor:	MESADA, občanské sdružení		
Spolupráce:			
Počet uživatelů služby:	2015	2016	2017
senioři	45	45	45
Časový harmonogram:	2015 a dále		
Finanční zdroje:	2015	2016	2017
Provozní náklady celkem	820 000,-	820 000,-	820 000,-
Státní rozpočet	650 000,-	650 000,-	650 000,-
Město J. Hradec	150 000,-	150 000,-	150 000,-
Ostatní	20 000,-	20 000,-	20 000,-
Výstupy:	Zajištění sociálně aktivizačních služeb 45 osobám ročně v okrese Jindřichův Hradec.		

Číslo a název aktivity:	1.2.3. Zachování služby osobní asistence (§39)		
Charakteristika aktivity:	Službu osobní asistence poskytuje MESADA, o.s., od roku 2008. Služba je určena lidem se zdravotním postižením, chronickým onemocněním a seniorům, kteří mají trvalé nebo přechodné bydliště v Jindřichově Hradci a dosáhli věku 3 let a více. Zároveň nemají potřebné schopnosti k uspokojení svých základních potřeb (hygiena, strava, bezpečí, udržovaná domácnost...), k zajištění kontaktu s rodinnými příslušníky, přáteli, kamarády, sousedy a k zajištění trávení volného času s ohledem na své možnosti. Služba je poskytována za úhradu ve výši 90,- Kč/hodina, což je jedna z nejnižších úhrad v kraji (její zachování závisí na tom, zda se podaří zajistit další finanční zdroje). V mimořádných případech je možno poskytnout osobní asistenci i mimo Jindřichův Hradec – důležitá je v tomto případě dostupnost místa poskytování služby veřejnou dopravou a rozsah požadované služby. V roce 2015 plánuje MESADA, o.s., poskytnout 2 080 hodin osobní asistence. Služba je terénní a je poskytována v domácím prostředí klienta nebo venku při doprovodu na místo určení.		
Realizátor:	MESADA, občanské sdružení		
Spolupráce:			
Počet uživatelů služby:	2015	2016	2017
Zdravotně postižení	2	2	2
senioři	6	6	6
Časový harmonogram:	2015 a dále		
Finanční zdroje:	2015	2016	2017
Provozní náklady celkem	450 000,-	450 000,-	450 000,-
Státní rozpočet	220 000,-	220 000,-	220 000,-
Příjmy od klientů	185 000,-	185 000,-	185 000,-
Město J. Hradec	40 000,-	40 000,-	40 000,-
Ostatní	5 000,-	5 000,-	5 000,-
Výstupy:	Zajištění služby osobní asistence pro cca 8 osob ročně v Jindřichově Hradci. Kapacitu je možno kdykoliv navýšit přijetím dalšího pracovníka či pracovníků.		

Priorita 2. Rozvoj systému poskytovaných služeb pro seniory

Číslo a název opatření:	2.1. Zřízení lůžkového hospice v J. Hradci
Výchozí priorita:	2. Rozvoj systému poskytovaných služeb pro seniory
Stručný popis opatření:	Cílem nově vzniklé NNO, s názvem Hospic Nova Domus, z.ú., je uvést do praxe principy hospicové paliativní péče, vybudování a provozování hospice, kde bude pečováno o pacienty v terminálním stádiu nevléčitelné nemoci a jejich rodinné příslušníky a blízké. Cílem je zmírnit tělesná a duševní strádání, zachovat pacientovu

	<p>důstojnost a poskytnout podporu celé rodině nejen v období pacientova umírání, ale i po jeho úmrtí.</p> <p>Stále vyšší procento obyvatel se potýká s onkologickým onemocněním v jeho preterminální či terminální fázi. Dle údajů Nemocnice J. Hradec umírá ročně cca 80 pacientů na onkologické onemocnění. Zjevný je však nárůst počtu pacientů, kteří navštíví Ambulanci bolesti MUDr. Evy Zýkové. Zvyšující se potřebu paliativní péče potvrzují také organizace zajišťující domácí péči a pečovatelskou službu. Z výzkumu provedeného mezi těmito organizacemi vyplývá velká podpora zřízení lůžkového hospice. Nejbližší terénní hospic je v Třeboni, Telči a Táboře. Jediný lůžkový hospic v jižních Čechách je v Prachaticích. Podle výše zmíněného průzkumu však cca 10 lidí z ORP J. Hradec každoročně odmítá službu v Prachaticích vzhledem k velké vzdálenosti.</p> <p>Chybí také respitní služby lůžkových zařízení pro nevléčitelně nemocné, aby si mohla rodina, pečující o takto nemocného blízkého, na čas odpočinout a nabrat síly do další péče. Agentury domácí péče v Jindřichově Hradci zaznamenávají značnou poptávku svých pacientů po respitních lůžkách v zařízení nabízejícím hospicovou paliativní péči.</p>
Aktivity vedoucí k naplnění opatření:	<p>2.1.1. Příprava zřízení lůžkového hospice v J. Hradci</p> <p>2.1.2. Rekonstrukce budovy</p> <p>2.1.3. Provozování lůžkového hospice v J. Hradci</p>
Číslo a název aktivity:	2.1.1. Příprava zřízení lůžkového hospice v J. Hradci
Charakteristika aktivity:	<p>Pro vybudování lůžkového hospice v J. Hradci je třeba získat souhlas kraje. K tomu je nutné vypracovat argumentační zprávu o potřebnosti zařízení zmiňovaného typu v našem městě a zaslat ji starostovi J. Hradce a následně vedení Jihočeského kraje.</p> <p>Neméně důležité je nalezení vhodného objektu v rámci J. Hradce, ideálně poblíž nemocnice J. Hradec, převod nemovitosti či smlouva o dlouhodobém pronájmu atp.</p>
Realizátor:	Hospic Nova Domus, z.ú.
Spolupráce:	Vedení města J. Hradce
Výstupy:	Získání souhlasu JČ kraje se zřízením lůžkového hospice v J. Hradci a zajištění vhodného objektu.
Číslo a název aktivity:	2.1.2. Rekonstrukce budovy
Charakteristika aktivity:	Objekt musí projít rekonstrukcí dle standardů hospicové péče a následného provozu. Pro tuto akci je třeba získat dostatečné zdroje z dotací, grantů a dalších forem fundraisingu.
Realizátor:	Hospic Nova Domus, z.ú.
Spolupráce:	Vedení města J. Hradce
Časový harmonogram:	2017 a dále
Finanční zdroje:	
Investice	<p>Rekonstrukce dle konkrétního objektu.</p> <p>Zdr. technologie + vybavení – hospic. lůžka 1 000 000,- Kč, respitní lůžka 500 000,- Kč</p>

Výstupy:	Vybudování a zprovoznění lůžkového hospice v J. Hradci.
Číslo a název aktivity:	2.1.3. Provozování lůžkového hospice v J. Hradci
Charakteristika aktivity:	Lůžkové zařízení hospicového typu, kde by bylo takovým pacientům umožněno pokojně a důstojně zemřít (zaléčena bolest a uspokojeny veškeré potřeby – biologické, psychické, sociální, i ty spirituální), za přítomnosti rodiny. Předpokládaný počet lůžek: 5 hospicových a 10 respitních. Spádová oblast: J. Hradec, Třeboň, Dačice, Pelhřimov Poskytované služby: <ul style="list-style-type: none"> - Symptomatická a ošetrovatelská péče, 24 hodin denně, 7 dní v týdnu - Poradenství klientům a jejich rodinám - Sociální, psychologická a duchovní péče - Osvětová a edukační činnost - Práce s dobrovolníky - Nabídka odlehčovacích služeb - Půjčovna kompenzačních pomůcek Doprovázení a podpora pozůstalých nejméně 12 měsíců po úmrtí pacienta.
Realizátor:	Hospic Nova Domus, z.ú.
Spolupráce:	Nemocnice J. Hradec
Časový harmonogram:	2017 a dále
Finanční zdroje:	
Provozní náklady celkem	cca 3 000,-Kč/lůžko/den – vč. režijních a mzdových nákladů celkem cca 16 500 000,- Kč
Výstupy:	Zajištění péče o nevléčitelně nemocné pacienty a jejich blízké.

Číslo a název opatření:	2.2. Zajištění dostatku míst v zařízení typu domov se zvláštním režimem
Výchozí priorita:	2. Rozvoj systému poskytovaných služeb pro seniory
Stručný popis opatření:	V OPR J. Hradec narůstá počet lidí, kteří potřebují službu typu domov se zvláštním režimem. Domov seniorů J. Hradec nabízí 18 lůžek tohoto typu. Současně však eviduje cca 30 neuspokojených žádostí do domova se zvláštním režimem. Z nich je cca 20 akutních. V Nemocnici J. Hradec řeší ročně cca 10–20 klientů, kteří potřebují akutně umístit do domova se zvláštním režimem. Žádosti jsou podávány převážně do zařízení mimo J. Hradec, neboť nelze čekat na tuto sociální službu dlouhou dobu (např. 2 roky). V soukromých zařízeních (Č. Budějovice, Písecko atd.) je kapacita dostatečná, ale úhrada za služby je příliš vysoká, a tak je služba pro většinu potřebných nedostupná (kolem 14.000,-Kč/měsíc). Některá zařízení dokonce nemají registraci, a proto nelze mluvit o sociální službě. S ohledem na demografický vývoj, z kterého vyplývá zvyšující se věk obyvatel, je zřejmé, že bude přibývat i osob s demencí. Proto je v ORP J. Hradec nutné zřídit cca 25–30 míst v domově se zvláštním režimem.

Aktivity vedoucí k naplnění opatření:	2.2.1. Zajištění míst v zařízení typu domov se zvláštním režimem (§50)		
Číslo a název aktivity:	2.2.1. Zajištění míst v zařízení typu domov se zvláštním režimem (§50)		
Charakteristika aktivity:	<p>Obec Pístitina usiluje o získání objektu Domova Pístitina, který je v současné době v majetku kraje. V části objektu plánuje obec zřídit domov se zvláštním režimem. Objekt vyžaduje drobné stavební úpravy, ale v zásadě je pro zařízení tohoto typu vhodný. Poté, co bude záměr ze strany kraje schválen, přistoupí obec k hledání vhodného provozovatele.</p> <p>Druhou možností je rozšíření stávající služby domov se zvláštním režimem, který je v zařízení Domov seniorů úpravou 6. patra budovy. To by však znamenalo snížení kapacity domova pro seniory, která je také plně využita a míst je nedostatek.</p>		
Realizátor:	Obec Pístitina		
Spolupráce:	-		
Počet uživatelů služby:	2015	2016	2017
senioři			25
Časový harmonogram:	2015 – dále		
Finanční zdroje:	2015	2016	2017
Provozní náklady celkem			
Státní rozpočet			
Příjmy od klientů			
Obec Pístitina			
Ostatní - dotace			
Investice			
Výstupy:	Zajištění péče o seniory se stařeckou, Alzheimerovou a jinými typy demencí.		

Priorita 3. Doprovodná opatření k sociálním službám pro seniory

Číslo a název opatření:	3.1. Doplnkové aktivity pro seniory
Výchozí priorita:	3. Doprovodná opatření k sociálním službám pro seniory
Stručný popis opatření:	Cílem tohoto opatření je zachování stávajících doprovodných služeb pro seniory. Jde o dobrovolnický program pro cílovou skupinu senioři v DS J. Hradec. Dále pak o zachování služby domácí hospicové péče (terénní formy hospice), která je od září 2013 poskytována v Třeboni a širším okolí (do 30km, tedy i s dosahem na část území ORP Jindřichův Hradec). Mobilní hospicová služba je poskytována přímo v domácnosti pacienta. Hlavním cílem je zajistit odbornou péči o nemocného v terminálním stádiu neléčitelného onemocnění.
Aktivity vedoucí k naplnění opatření:	3.1.1. Zachování stávajících dobrovolnických programů 3.1.2. Zachování služby domácí hospicové péče

Číslo a název aktivity:	3.1.1. Zachování stávajících dobrovolnických programů		
Charakteristika aktivity:	Dobrovolnický volnočasový program D-klub je určen seniorům, kteří využívají pobytovou sociální službu Domov seniorů v Jindřichově Hradci – Otíně. Program nabízí individuální setkávání seniora s dobrovolníkem starším 15 let, který je předem vyškolen. Schůzky probíhají 1x v týdnu v rozsahu 1–2 hodiny. Jeho smyslem je zmírnění sociální izolace seniorů, nabídka rozhovorů, společného čtení, hudebních a dalších aktivit, které napomáhají smysluplnému prožívání času seniorů, aktivizují jejich duševní schopnosti a pomáhají seniorům zachovávat aktivní vztah k životu. Součástí místního programu jsou rovněž 4 společné aktivity během roku, zaměřené především na společné zpívání a hry... Dobrovolníci se scházejí 1x měsíčně ke společné supervizi, v případě potřeby mají možnost využívat individuální supervizi.		
Realizátor:	Otevřená OKNA, z.ú.		
Spolupráce:	KÚ JČK, MěÚ JH, Domov seniorů J. Hradec		
Počet uživatelů služby:	2015	2016	2017
senioři	25	25	25
Časový harmonogram:	2015 a dále		
Finanční zdroje:	2015	2016	2017
Provozní náklady celkem	60 000,-	60 000,-	60 000,-
Město Jindřichův Hradec	5 000,-	5 000,-	5 000,-
Krajský úřad	50 000,-	50 000,-	50 000,-
Sponz. dary	5 000,-	5 000,-	5 000,-
Výstupy:	Zajištění aktivizačního dobrovolnického programu D-klub, který napomáhá smysluplnému prožívání času pro 25 uživatelů DS J. Hradec.		

Číslo a název aktivity:	3.1.2. Zachování služby domácí hospicové péče		
Charakteristika aktivity:	<p>Služba je vhodná pro osoby, kterým byla doporučena paliativní léčba v domácím prostředí (ať už po ukončení neúspěšné onkologické léčby nebo při chronickém onemocnění jakéhokoli nenádorového původu). Cílem je zajistit komplexní léčbu od tlumení fyzické bolesti a jiných příznaků provázejících nemoc až po sociální, psychologickou i duchovní pomoc. Služba je na základě smluvního vztahu pro pacienta dosažitelná 24 hodin denně, 7 dní v týdnu. Klienti mohou využít také možnost zapůjčení kompenzačních pomůcek, sociálního poradenství (§37) nebo terénní odlehčovací služby (§44).</p> <p>Členové domácí hospicové péče přijedou ke klientovi domů a pomohou a poradí rodině nejen s péčí o nemocného. Pro přijetí pacienta do hospicové péče je potřebná indikace lékaře, posouzení žádosti hospicovou sestrou a dalšími členy týmu, další péče se odvíjí od aktuálního stavu a potřeb pacienta. Největší část hospicové péče se provádí při plánovaných návštěvách. V případě nutnosti je k dispozici pohotovostní služba sester k vyřešení problému po telefonu nebo k výjezdu k pacientovi mimo plánované návštěvy.</p>		
Realizátor:	Hospicová péče sv. Kleofáše Třeboň, o.p.s.		
Spolupráce:	zdravotnická zařízení poskytovatelé sociálních služeb – především pečovatelská služba hospice – pobytové, terénní		
Počet uživatelů služby:	2015	2016	2017
pacienti hospicové péče (včetně Třeboně)	6	7	12
Časový harmonogram:	2015 a dále		
Finanční zdroje:	2015	2016	2017
Provozní náklady celkem (včetně Třeboně)	530 000,-	530 000,-	530 000,-
Státní rozpočet	200 000,-	200 000,-	200 000,-
Příjmy od klientů	70 000,-	70 000,-	70 000,-
Obce	210 000,-	210 000,-	210 000,-
Ostatní	50 000,-	50 000,-	50 000,-
Výstupy:	Zajištění domácí hospicové péče na části území ORP J. Hradec.		

SLUŽBY PRO OSOBY SE ZDRAVOTNÍM POSTIŽENÍM

Složení pracovní skupiny
Mgr. Adamec Aleš – Domov Pístitina, Centrum sociálních služeb
PaedDr. Blažková Drahomíra – Otevřená OKNA, z.ú.
Bc. Brynych Ladislav – FOKUS Tábor – Komunitní tým (sociální rehabilitace)
Bc. Ferdanová Miroslava – Jihočeské centrum pro zdravotně postižené a seniory, o.p.s., pracoviště Jindřichův Hradec
Mgr. Hadačová Jana – Mesada, o.s.
Bc. Hnojnová Lucie – APLA JČ, o.s.
Chmelíková Dana – Roska Jindřichův Hradec
Hudeček Alois – uživatel
Krampera Vladimír – město Jindřichův Hradec
Mgr. Kymličková Veronika – Občanské sdružení Proutek
Bc. Mácha Jan – FOKUS Tábor – Komunitní tým (sociální rehabilitace)
Málková Marie – Otevřená OKNA, z.ú.
Mgr. Malý Zdeněk – Otevřená OKNA, z.ú.
Mgr. Matašovská Ludmila – Středisko rané péče SPRP České Budějovice
Mgr. Matlasová Kateřina – FOKUS Tábor – Komunitní tým (sociální rehabilitace)
Mgr. Longinová Marcela – město Jindřichův Hradec
Mgr. Paštková Jaroslava – Mesada, o.s.
Bc. Radová Jana – Poradenské centrum LORM v Jindřichově Hradci
Ing. Steringa Jan – Tyflokabinet České Budějovice
Mgr. Steringová Jana – Tyflokabinet České Budějovice
Mgr. Šindelářová Zdeňka – město Jindřichův Hradec
Mgr. Tušlová Jana – Středisko rané péče SPRP České Budějovice
Urbanová Kateřina – Středisko rané péče SPRP České Budějovice

SWOT analýza

Silné stránky	Slabé stránky
<ul style="list-style-type: none"> - široké spektrum sociálních služeb - nabídka doprovodných služeb (chráněné dílny, půjčovny...) - podařilo se zrealizovat většinu aktivit z komunitního plánu - svépomocné aktivity pro lidi se zdravotním postižením - dobrovolnictví - rozvoj komunitních soc. služeb - spolupráce s městem J. Hradec 	<ul style="list-style-type: none"> - nejsou hospicové služby - nedostatek (nepřetížených) psychologů a psychiatrů, nedostatek očních lékařů - nejsou tlumočníci do znakové řeči - bariéry pro osoby se zrakovým a sluchovým postižením - dostupnost služeb mimo J. Hradec - dopravní obslužnost - nedostatek pracovních příležitostí - bariéry (bazén, KD Střelnice, přechody) - nepoměr pobytových služeb k návazným sociálním službám
Příležitosti	Ohrožení
<ul style="list-style-type: none"> - transformace pobytových služeb - prostupnost a provázanost služeb - kulaté stoly mezi soc. službami a 	<ul style="list-style-type: none"> - špatně nastavená transformace pobytových služeb - nový občanský zákoník (vytíženost

<p>odbornou veřejností (lékaři, veřejná správa, projektanti...)</p> <ul style="list-style-type: none"> - vznik hospicové služby - transformace psychiatrie a vznik center duševního zdraví - nová služba FOKUSU - osvěta o lidech se zdravotním znevýhodněním - zaměstnávání ZP v komunálních službách - rozšíření terénních služeb APLA JČ na Jindřichohradecku - chráněné bydlení nebo sociální byty pro lidi s duševním onemocněním - hledání řešení nedostatku tlumočnicků 	<p>psychiatrů, změna právního statutu NNO)</p> <ul style="list-style-type: none"> - nekoncepční změny legislativy - nekoncepční změny financování – dlouhodobé plánování služby - závislost na evropských фондах
--	---

Přehled opatření a aktivit

1.1. Zachování stávajících služeb pro osoby se zdravotním postižením Centra sociálních služeb Jindřichův Hradec

- 1.1.1. Zachování potřebné kapacity domova pro osoby se zdravotním postižením – Domova Pístina (§48)
- 1.1.2. Zachování služeb Stacionáře Bobelovka (§46 a §47)
- 1.1.3. Zachování denního stacionáře Sociálních služeb Česká (§46)
- 1.1.4. Zachování týdenního stacionáře Sociálních služeb Česká (§47)
- 1.1.5. Zachování domova pro osoby se zdravotním postižením Sociálních služeb Česká (§48)
- 1.1.6. Zachování chráněného bydlení Sociálních služeb Česká (§51)

1.2. Zachování stávajících služeb Otevřená OKNA, z. ú.

- 1.2.1. Zachování a posílení kapacity sociálně terapeutické dílny v ORP Jindřichův Hradec (§67)
- 1.2.2. Zachování Chráněného bydlení (§51)

1.3. Zachování stávajících služeb spolku FOKUS Tábor

- 1.3.1. FOKUS Tábor – zachování služeb Komunitního týmu / sociální rehabilitace (§70)

1.4. Zachování stávajících služeb občanského sdružení Proutek

- 1.4.1. Zachování Chráněného bydlení PROUTEK pro 5 klientů na statku v Plasné (§51)
- 1.4.2. Zachování Chráněného bydlení PROUTEK – Jindřichův Hradec pro 14 klientů v bytech v J. Hradci (§51)

1.5. Zachování stávajících služeb Jihočeského centra pro zdravotně postižené a seniory, o. p. s.

- 1.5.1. Poradna pro osoby se zdravotním postižením a seniory (§37)
- 1.5.2. Doplnková činnost

1.6. Zachování stávajících služeb občanského sdružení MESADA

- 1.6.1. Zachování služby sociální rehabilitace (§70)

1.7. Zachování terénní rané péče

- 1.7.1. Zachování služeb Střediska rané péče pod I MY, o.p.s. (§54)
- 1.7.2. Zachování služeb Střediska rané péče SPRP České Budějovice (§54)
- 1.7.3. Zachování služeb rané péče APLA (§54)

1.8. Zachování stávajících služeb pro cílovou skupinu osob s hluchoslepotou

- 1.8.1. Zachování služeb odborné sociální poradenství (§37)
- 1.8.2. Zachování služeb sociální rehabilitace (§70)

- 1.8.3. Zachování služeb tlumočnické služby (§56)
- 1.8.4. Zachování služeb sociálně aktivizační služby (§66)
- 1.9. Zachování stávajících služeb pro zrakově znevýhodněné osoby**
 - 1.9.1. Zachování odborného sociálního poradenství (§37)
 - 1.9.2. Zachování průvodcovských a předčitatelských služeb (§42)
 - 1.9.3. Zachování sociální rehabilitace (§70)
- 1.10. Zachování stávajících služeb Asociace pomáhající lidem s autismem Jižní Čechy, o. s.**
 - 1.10.1. Zachování sociálně aktivizační služby pro seniory a osoby se zdravotním postižením s poruchami autistického spektra (§66)
- 2.1. Rozvoj nových sociálních služeb pro cílovou skupinu osob s duševním onemocněním**
 - 2.1.1 FOKUS Tábor – Vytvoření kapacity 4 bytových míst s asistenční podporou, pro osoby s duševním onemocněním
- 2.2. Rozvoj nových sociálních služeb pro osoby s mentálním postižením**
 - 2.2.1 Vznik chráněného bydlení Centra sociálních služeb Jindřichův Hradec v celkové kapacitě 12 míst (§51)
 - 2.2.2. Vznik a rozšiřování služby Podpora samostatného bydlení PROUTEK pro lidi s mentálním postižením na Jindřichohradecku (§43)
- 3.1. Doplnkové aktivity pro osoby s mentálním, zdravotním, tělesným a kombinovaným postižením Otevřená OKNA, z. ú.**
 - 3.1.1. Provoz chráněných pracovních míst
 - 3.1.2. Sociálně preventivní program Pět P
 - 3.1.3. Sportovní klub Kapři
 - 3.1.4. Sportovní soustředění
 - 3.1.5. Prožitkový pobyt
 - 3.1.6. Zajištění nového dobrovolnického programu: SPOLU
- 3.2. Odstraňování bariér**
 - 3.2.1. Řešení bezbariérovosti KD Střelnice
 - 3.2.2. Řešení bezbariérovosti MěÚ v Klášterské ulici
 - 3.2.3. Ozvučení MHD
 - 3.2.4. Řešení bezbariérového přístupu ke speciální škole v J. Hradci
 - 3.2.5. Spolupráce města se zástupci osob se zdr. postižením
 - 3.2.6. Postupné odstraňování dalších bariér
- 3.3. Vznik a rozvoj nového sociálního podniku**
 - 3.3.1. Založení nového sociálního podniku

Priorita 1. Podpora systému poskytovaných služeb pro osoby se zdravotním postižením

Číslo a název opatření:	1.1. Zachování stávajících služeb pro osoby se zdravotním postižením Centra sociálních služeb Jindřichův Hradec
Výchozí priorita:	1. Podpora systému poskytovaných služeb pro osoby se zdravotním postižením
Stručný popis opatření:	Cílem tohoto opatření je zachování stávajících služeb pro osoby se zdravotním postižením Centra sociálních služeb Jindřichův Hradec.

Aktivity vedoucí k naplnění opatření:	1.1.1. Zachování potřebné kapacity domova pro osoby se zdravotním postižením – Domova Pístitina (§48) 1.1.2. Zachování služeb Stacionáře Bobelovka (§46 a §47) 1.1.3. Zachování denního stacionáře Sociálních služeb Česká (§46) 1.1.4. Zachování týdenního stacionáře Sociálních služeb Česká (§47) 1.1.5. Zachování domova pro osoby se zdravotním postižením Sociálních služeb Česká (§48) 1.1.6. Zachování chráněného bydlení Sociálních služeb Česká (§51)		
Číslo a název aktivity:	1.1.1. Zachování potřebné kapacity domova pro osoby se zdravotním postižením – Domova Pístitina (§48)		
Charakteristika aktivity:	<p>Cílem aktivity je zachování potřebné kapacity domova pro osoby se zdravotním postižením (dospělých osob se ZP) v celkové kapacitě 60 míst pro uživatele na území ORP Jindřichův Hradec, s návazností na postupnou realizaci transformační vize zařízení.</p> <p>Tzn. realizace pilotního projektu Podpora transformace sociálních služeb – Centra sociálních služeb Jindřichův Hradec, zařízení Domov Pístitina. Projekt je postupně realizován v rámci celorepublikového projektu MPSV a zahrnuje, na základě splnění podmínek zadavatele, neinvestiční i investiční opatření.</p> <p>Cílem projektu je v souladu s transformačním plánem zařízení vytvořit síť kvalitních, dostupných a provázaných sociálních služeb, které umožní uživatelům současného DOZP Domov Pístitina žít běžným životem za adekvátní podpory služby. Vize je taková, že současný druh služby DOZP bude nahrazen službou chráněné bydlení v nových lokalitách v ORP J. Hradec, Třeboň a České Budějovice. Na neinvestiční přípravnou část budou navazovat také investiční opatření. Tato opatření by měla být financována z Integrovaného operačního programu – investičního programu ČR. Program bude za splnění podmínek financován z Evropského fondu pro regionální rozvoj a státního rozpočtu ČR. Projekt bude zrealizován do roku 2015.</p>		
Realizátor:	Centrum sociálních služeb Jindřichův Hradec – Domov Pístitina, Jihočeský kraj		
Spolupráce:	MPSV, obce		
Počet uživatelů služby:	2015	2016	2017
Zdravotně postižení	60	0	0
Časový harmonogram:	2015		
Finanční zdroje:	2015	2016	2017
Provozní náklady celkem	23 670 000,-	---	---
Státní rozpočet	13 230 000,-	---	---
Příjmy od klientů	9 150 000,-	---	---
Ostatní	1 290 000,-		

Výstupy:	Zachování potřebné kapacity domova pro osoby se zdravotním postižením – Domova Pístina (§48), a po přeměně zachování potřebné kapacity pokračující nové služby chráněného bydlení – Centra sociálních služeb Jindřichův Hradec v celkové kapacitě 60 uživatelů v lokalitách ORP J. Hradec, Třeboň a Č. Budějovice.		
Číslo a název aktivity:	1.1.2. Zachování služeb Stacionáře Bobelovka (§46 a §47)		
Charakteristika aktivity:	<p>Stacionář Bobelovka poskytuje potřebné sociální služby osobám s mentálním postižením od pěti let věku, jejichž situace vyžaduje pravidelnou pomoc jiné fyzické osoby formou denního a týdenního stacionáře. Zařízení usiluje o vytvoření prostředí co nejpodobnějšího běžnému životu a zajišťuje tak uživatelům ambulanci a pobytové služby zaměřené zejména na oblasti výchovy, vzdělávání a aktivizačních činností, rozvoje osobnostně-sociálních dovedností, sociálního poradenství, aktivního využití volného času a uspokojování dalších životních potřeb a usiluje o vytváření podnětného prostředí rodinného charakteru. Klienti jsou podporováni v samostatnosti v běžných denních činnostech tak, aby podpora byla poskytována pouze v nezbytně nutné míře a vedla k jejich maximálnímu osamostatnění.</p> <p>V současnosti je na Bobelovce dobře vybavený komplex budov. V každém patře byla vytvořena bytová jednotka tvořená kuchyní s jídelnou, obývacím pokojem, hygienickým zařízením a pokoji pro klienty. Areál doplňují sociálně terapeutická pracoviště včetně venkovního bazénu. Součástí zařízení je 10 km vzdálená rekreační chata v Malém Ratmírově, která je k dispozici jak klientům, zaměstnancům, tak i jiným zařízením v rámci Centra sociálních služeb.</p>		
Realizátor:	Stacionář Bobelovka		
Spolupráce:	Centrum sociálních služeb Jindřichův Hradec		
Počet uživatelů služby:	2015	2016	2017
Denní stacionář	15	15	15
Týdenní stacionář	19	19	19
Časový harmonogram:	2015 a dále		
Finanční zdroje:	2015	2016	2017
Provozní náklady celkem	TS: 5 580 000,- DS: 2 390 000,-	TS: 5 747 200,- DS: 2 462 000,-	TS: 5 920 000,- DS: 2 535 800,-
Státní rozpočet	TS: 2 570 000,- DS: 1 950 000,-	TS: 2 647 000,- DS: 2 009 000,-	TS: 2 726 500,- DS: 2 069 600
Příjmy od klientů	TS: 2 465 000,- DS: 160 000,-	TS: 2 539 300,- DS: 165 700,-	TS: 2 615 000,- DS: 171 500,-
Město Jindřichův Hradec	TS: 5 000,- DS: 30 000,-	TS: 5 000,- DS: 30 000,-	TS: 5 000,- DS: 30 000,-
Ostatní - zřizovatel	TS: 540 000,- DS: 250 000,-	TS: 556 200,- DS: 257 000,-	TS: 573 500,- DS: 264 700,-

Výstupy:	Zajištění služeb denního a týdenního stacionáře.		
Číslo a název aktivity:	1.1.3. Zachování denního stacionáře Sociálních služeb Česká (§46)		
Charakteristika aktivity:	Denní stacionář v Sociálních službách Česká poskytuje sociální služby průměrně 11 klientům. Uživatelům služby je poskytována strava, pomoc při osobní hygieně, pomoc při zvládnutí běžných úkonů péče o vlastní osobu, výchovné, vzdělávací a aktivizační činnosti atd.		
Realizátor:	Sociální služby Česká		
Spolupráce:			
Počet uživatelů služby:	2015	2016	2017
Zdravotně postižení	11	11	11
Časový harmonogram:	2015 a dále		
Finanční zdroje:	2015	2016	2017
Provozní náklady celkem	1 300 000,-	1 350 000,-	1 400 000,-
Státní rozpočet	900 000,-	870 000,-	890 000,-
Příjmy od klientů	300 000,-	310 000,-	320 000,-
Jihočeský kraj	100 000,-	170 000,-	190 000,-
Výstupy:	Zajištění služeb denního stacionáře pro 11 osob v J. Hradci.		
Číslo a název aktivity:	1.1.4. Zachování týdenního stacionáře Sociálních služeb Česká (§47)		
Charakteristika aktivity:	Týdenní stacionář v Sociálních službách Česká poskytuje sociální služby průměrně 4 klientům. Uživatelům služby je poskytováno ubytování, strava, pomoc při osobní hygieně, pomoc při zvládnutí běžných úkonů péče o vlastní osobu, výchovné, vzdělávací a aktivizační činnosti atd.		
Realizátor:	Sociální služby Česká		
Spolupráce:			
Počet uživatelů služby:	2015	2016	2017
Zdravotně postižení	4	4	4
Časový harmonogram:	2015 a dále		
Finanční zdroje:	2015	2016	2017
Provozní náklady celkem	1 300 000,-	1 350 000,-	1 400 000,-
Státní rozpočet	850 000,-	870 000,-	890 000,-
Příjmy od klientů	300 000,-	310 000,-	320 000,-
Jihočeský kraj	150 000,-	170 000,-	190 000,-
Výstupy:	Zajištění služeb týdenního stacionáře pro 4 osoby v J. Hradci.		
Číslo a název aktivity:	1.1.5. Zachování domova pro osoby se zdravotním postižením Sociálních služeb Česká (§48)		

Charakteristika aktivity:	Domov pro osoby se zdravotním postižením v Sociálních službách Česká poskytuje sociální služby průměrně 113 klientům. Uživatelům služby je poskytováno ubytování, strava, pomoc při osobní hygieně, pomoc při zvládání běžných úkonů péče o vlastní osobu, výchovné, vzdělávací a aktivizační činnosti atd.		
Realizátor:	Sociální služby Česká		
Spolupráce:			
Počet uživatelů služby:	2015	2016	2017
Zdravotně postižení	113	114	115
Časový harmonogram:	2015 a dále		
Finanční zdroje:	2015	2016	2017
Provozní náklady celkem	41 300 000,-	42 000 000,-	42 700 000,-
Státní rozpočet	13 850 000,-	13 950 000,-	14 050 000,-
Příjmy od klientů	18 000 000,-	18 100 000,-	18 200 000,-
Jihočeský kraj	7 950 000,-	8 450 000,-	8 950 000,-
Ostatní (ZP)	1 500 000,-	1 500 000,-	1 500 000,-
Výstupy:	Zajištění služeb domov pro osoby se zdravotním postižením pro 113 až 115 osob v J. Hradci.		
Číslo a název aktivity:	1.1.6. Zachování chráněného bydlení Sociálních služeb Česká (§51)		
Charakteristika aktivity:	Chráněné bydlení v Sociálních službách Česká poskytuje sociální služby průměrně 8 klientům. Uživatelům služby je poskytováno ubytování, strava, pomoc při osobní hygieně, pomoc při zvládání běžných úkonů péče o vlastní osobu atd.		
Realizátor:	Sociální služby Česká		
Spolupráce:			
Počet uživatelů služby:	2015	2016	2017
Zdravotně postižení	8	8	8
Časový harmonogram:	2015 a dále		
Finanční zdroje:	2015	2016	2017
Provozní náklady celkem	1 750 000,-	1 850 000,-	1 950 000,-
Státní rozpočet	700 000,-	700 000,-	700 000,-
Příjmy od klientů	950 000,-	970 000,-	990 000,-
Jihočeský kraj	100 000,-	180 000,-	260 000,-
Výstupy:	Zajištění služeb chráněného bydlení pro 8 osob v J. Hradci.		

Číslo a název opatření:	1.2. Zachování stávajících služeb Otevřená OKNA, z. ú.
Výchozí priorita:	1. Podpora systému poskytovaných služeb pro osoby se zdravotním postižením
Stručný popis opatření:	Cílem tohoto opatření je zachování služeb organizace Otevřená OKNA, z. ú., které se zaměřují na provoz sociálně terapeutické dílny

	a chráněného bydlení pro osoby s mentálním, tělesným, zdravotním a kombinovaným postižením.		
Aktivita vedoucí k naplnění opatření:	1.2.1. Zachování a posílení kapacity sociálně terapeutické dílny v ORP Jindřichův Hradec (§67) 1.2.2. Zachování Chráněného bydlení (§51)		
Číslo a název aktivity:	1.2.1. Zachování a posílení kapacity sociálně terapeutické dílny v ORP Jindřichův Hradec (§67)		
Charakteristika aktivity:	Sociálně terapeutická dílna v Jindřichově Hradci poskytuje od r. 2009 své služby dle zákona 108/2006 Sb. osobám s mentálním, tělesným, zdravotním a kombinovaným postižením. Počet zájemců o tuto službu se kontinuálně navyšuje, což vedlo k navýšení denní kapacity z původních 10 kontaktů/den v roce 2013 na 20 kontaktů/den. Službu využívá v současné době 42 uživatelů, předpokládaný nárůst zájmu o službu je v září 2015 o pět uživatelů, v září 2016 o dalších pět uživatelů.		
Realizátor:	Otevřená OKNA, z. ú.		
Spolupráce:	KÚ JčK, MěÚ JH		
Počet uživatelů služby:	2015	2016	2017
Zdravotně postižení	42	47	52
Časový harmonogram:	2015 a dále		
Finanční zdroje:	2015	2016	2017
Provozní náklady celkem	1 580 000,-	1 680 000,-	1 720 000,-
Státní rozpočet	300 000,-	1 100 000,-	1 200 000,-
Příjmy od klientů	140 000,-	150 000,-	160 000,-
Město Jindřichův Hradec	80.000,-	100 000,-	110 000,-
Individuální projekt	891 000,-	0,-	0,-
Ostatní	169 000,-	330 000,-	250 000,-
Investice	Zatím nevyčísleno		
Výstupy:	Zajištění služeb STD v ORP Jindřichův Hradec pro 52 osob.		
Číslo a název aktivity:	1.2.2. Zachování Chráněného bydlení (§51)		
Charakteristika aktivity:	Chráněné bydlení Okénko poskytuje služby dle §51 zákona č. 108/2006 Sb. osobám s mentálním, tělesným, zdravotním a kombinovaným postižením – celkem 12 osobám v rodinném domku se zahradou. Specifikem služby je rodinné prostředí, začlenění do místní komunity, návazné služby v podobě možnosti docházet do STD, chráněných dílen a využívat dobrovolnické programy i pobytové akce.		
Realizátor:	Otevřená OKNA, z. ú.		
Spolupráce:	KÚ JčK, MěÚ JH		
Počet uživatelů služby:	2015	2016	2017
Zdravotně postižení	12	12	12

Časový harmonogram:	2015 a dále		
Finanční zdroje:	2015	2016	2017
Provozní náklady celkem	2 850 000,-	2 850 000,-	2 900 000,-
Státní rozpočet	1 040 000,-	1 040 000,-	1 060 000,-
Příjmy od klientů	1 500 000,-	1 500 000,-	1 500 000,-
Město Jindřichův Hradec	100 000,-	100 000,-	110 000,-
Krajský úřad	150 000,-	150 000,-	170 000,-
Ostatní	60 000,-	60 000,-	60 000,-
Investice	300.000,- zateplení objektu		
Výstupy:	Zajištění služeb chráněného bydlení v ORP Jindřichův Hradec pro 12 osob.		

Číslo a název opatření:	1.3. Zachování stávajících služeb spolku FOKUS Tábor
Výchozí priorita:	1. Podpora systému poskytovaných služeb pro osoby se zdravotním postižením
Stručný popis opatření:	V současné době existuje na území ORP pouze jediná služba úzce odborně zaměřená na cílovou skupinu osob s duševním onemocněním. Cílem opatření je udržet počet i rozsah těchto služeb.
Aktivity vedoucí k naplnění opatření:	1.3.1. FOKUS Tábor – zachování služeb Komunitního týmu / sociální rehabilitace (§70)
Číslo a název aktivity:	1.3.1. FOKUS Tábor – zachování služeb Komunitního týmu / sociální rehabilitace (§70)
Charakteristika aktivity:	Aktivita umožní udržení klíčové služby v systému péče pro osoby s duševním onemocněním. V rámci služby sociální rehabilitace pro osoby s DO je většinou aplikována metoda tzv. případového vedení (case managementu), která se v rámci individuální a obvykle i dlouhodobé podpory uživatele zaměřuje i na vytváření podpůrné sítě, tedy cíleného propojování sociálně zdravotních služeb a programů, služeb zaměstnanosti i neformálních subjektů (rodina, přátelé apod.), tak aby osoba s duševním onemocněním mohla za podpory této sítě setrvat ve svém přirozeném prostředí. Důraz je proto kladen na poskytování služby přímo v komunitě. Takto poskytovaná služba je vhodná jako služba prvního kontaktu (za pomoci specializovaných metod mapuje potřeby v širokém spektru oblastí života). Zásadní význam má ale zejména při řešení složitějších životních situací nebo jako služba udržující vztah s klientem např. při dlouhodobé hospitalizaci ve vzdálené léčebně. Spádová oblast služby: ORP Jindřichův Hradec, Dačice a Třeboň. Při 3,0 úv., kapacita 12 uživatelů denně.
Realizátor:	FOKUS Tábor
Spolupráce:	město Jindřichův Hradec, Psychiatrická nemocnice Jihlava, jednotlivé psychiatrické ambulance, ostatní poskytovatelé soc. sl.

Počet uživatelů služby:	2015	2016	2017
Dospělé osoby se závažným duševním onemocněním (pouze s trvalým bydlištěm v ORP JH)	45	45	45
Bydliště mimo ORP JH	15	15	15
Časový harmonogram:	2015 a dále		
Finanční zdroje:	2015	2016	2017
Provozní náklady celkem	1 600 000,-	1 600 000,-	1 600 000,-
Státní rozpočet	620 000,-	1 300 000,-	1 300 000,-
Město Jindřichův Hradec	180 000,-	180 000,-	180 000,-
Ostatní (do 30.6.2015 – projekt ESF)	800 000,-	120 000,-	120 000,-
Výstupy:	Naplněním této aktivity bude „zasíťováno“ cca 20–25 % počtu osob z cílové skupiny. Dle kvalifikovaného odhadu připadá na 100 tis. obyvatel cca 420 osob se závažným duševním onemocněním (dg. F2 schizofrenie, F3 poruchy afektivity), které potřebují podporu komunitní služby. V případě ORP JH se odhadovaná velikost cílové sk. pohybuje okolo 200 osob.		

Číslo a název opatření:	1.4. Zachování stávajících služeb občanského sdružení Proutek
Výchozí priorita:	1. Podpora systému poskytovaných služeb pro osoby se zdravotním postižením
Stručný popis opatření:	Cílem tohoto opatření je zachování stávajícího počtu míst v chráněných bydleních Proutku na Jindřichohradecku – 19 míst (5 míst v Plasné, 14 míst v J. Hradci). Tyto služby umožní dospělým lidem s mentálním postižením využívat podpory druhé osoby. Díky této individuální podpoře mají možnost žít svobodný a zodpovědný život uprostřed běžné společnosti.
Aktivity vedoucí k naplnění opatření:	1.4.1. Zachování Chráněného bydlení PROUTEK pro 5 klientů na statku v Plasné (§51) 1.4.2. Zachování Chráněného bydlení PROUTEK – Jindřichův Hradec pro 14 klientů v bytech v J. Hradci (§51)
Číslo a název aktivity:	1.4.1. Zachování Chráněného bydlení PROUTEK pro 5 klientů na statku v Plasné (§51)
Charakteristika aktivity:	Chráněné bydlení PROUTEK v Plasné u Kardašovy Řečice poskytuje již 10 let služby cca 5–8 dospělým lidem s mentálním postižením. Klientům je poskytována individuální podpora v takových aktivitách, které sami nezvládají. Tato podpora jim pomáhá žít plnohodnotný život uprostřed běžné společnosti.
Realizátor:	Proutek, občanské sdružení
Spolupráce:	

Počet uživatelů služby:	2015	2016	2017
Zdravotně postižení	5	5	5
Časový harmonogram:	2015 a dále		
Finanční zdroje:	2015	2016	2017
Provozní náklady celkem	1 500 000,-	1 500 000,-	1 500 000,-
Státní rozpočet	985 000,-	985 000,-	985 000,-
Příjmy od klientů	320 000,-	350 000,-	350 000,-
Kraj	150 000,-	150 000,-	150 000,-
Ostatní	45 000,-	45 000,-	45 000,-
Výstupy:	Zajištění služby chráněného bydlení pro 5 osob s mentálním postižením v Plasné u Kardašovy Řečice.		
Číslo a název aktivity:	1.4.2. Zachování Chráněného bydlení PROUTEK – Jindřichův Hradec pro 14 klientů v bytech v J. Hradci (§51)		
Charakteristika aktivity:	Posláním Chráněného bydlení PROUTEK – Jindřichův Hradec je umožnit dospělým lidem s mentálním postižením žít co nejběžnější, samostatný a spokojený způsob života. Tým pracovníků poskytuje těmto lidem celoroční pobytovou sociální službu v samostatných bytech v panelových a bytových domech v sousedství občanů Jindřichova Hradce.		
Realizátor:	Proutek, občanské sdružení		
Spolupráce:			
Počet uživatelů služby:	2015	2016	2017
Zdravotně postižení	14	14	14
Časový harmonogram:	2015 a dále		
Finanční zdroje:	2015	2016	2017
Provozní náklady celkem	2 900 000,-	2 900 000,-	2 900 000,-
Státní rozpočet	1 570 000,-	1 570 000,-	1 570 000,-
Příjmy od klientů	1 020 000,-	1 020 000,-	1 020 000,-
Kraj	150 000,-	150 000,-	150 000,-
Ostatní	160 000,-	160 000,-	160 000,-
Výstupy:	Zajištění služby chráněného bydlení pro 14 osob s mentálním postižením v J. Hradci.		

Číslo a název opatření:	1.5. Zachování stávajících služeb Jihočeského centra pro zdravotně postižené a seniory, o. p. s.
Výchozí priorita:	1. Podpora systému poskytovaných služeb pro osoby se zdravotním postižením
Stručný popis opatření:	Cílem tohoto opatření je zachování poradenských a doprovodných služeb Jihočeského centra pro zdravotně postižené a seniory, o. p. s.
Aktivity vedoucí k naplnění opatření:	1.5.1. Poradna pro osoby se zdravotním postižením a seniory (§37) 1.5.2. Doplnková činnost

Číslo a název aktivity:	1.5.1. Poradna pro osoby se zdravotním postižením a seniory (§37)		
Charakteristika aktivity:	<p>Poskytujeme odborné i základní sociální poradenství, jehož cílem je poskytnout radu, informaci, pomoc a podporu osobám, které jsou v nepříznivé sociální situaci nebo jsou touto situací ohroženi. Poradenství osobě pomáhá lépe se orientovat ve své životní situaci, v možnostech jejího řešení a posiluje samostatnost klienta při řešení této sociální situace.</p> <p>V praxi se jedná o usnadnění orientace v sociálně právním systému a podporu v oblasti ochrany lidských práv a důstojnosti OZP a seniorů (dávky pro osoby se ZP, ochrana v oblasti práv uživatelů sociální služby, podpora nezávislého života a mobility, možnosti nápravy nesprávných rozhodnutí, ochrana práv spotřebitele se ZP aj.).</p> <p>Poradenství je poskytováno bez úhrady, náklady na něj jsou hrazeny z dotací, finančních příspěvků a sponzorských darů. Poradenská činnost se provádí ambulantní a terénní formou. Terénní forma poradenství se poskytuje v sociálním prostředí jedince nebo na kontaktním místě, které zdarma zajistí na sjednaný termín spolupracující organizace nebo instituce. Terénní práce je nyní stanovena na jeden den v týdnu, a to úterý, ovšem po vzájemné dohodě lze případně sjednat i jiný termín schůzky vyhovující oběma stranám.</p>		
Realizátor:	Jihočeské centrum pro zdravotně postižené a seniory, o. p. s., pracoviště Jindřichův Hradec		
Spolupráce:	NRZP ČR, MPSV, NIPI ČR, UP ČR, STP v ČR, SPCCH, Spektra, Tyflokabinet, Tyfloservis, VZP, ČSSZ, město J. Hradec, město Nová Bystřice, obec Kunžak, obec Člunek a další města i obce.		
Počet uživatelů služby:	2015	2016	2017
Zdravotně postižení	300	320	320
senioři	400	430	430
Časový harmonogram:	2015 a dále		
Finanční zdroje:	2015	2016	2017
Provozní náklady celkem	320 000,-	340 000,-	350 000,-
Státní rozpočet	275 000,-	275 000,-	275 000,-
Město J.Hradec	25 000,-	25 000,-	25 000,-
Ostatní	20 000,-	40 000,-	50 000,-
Výstupy:	Zajištění stávajícího sociálního poradenství a jeho přiblížení i osobám z menších měst a obcí v bývalém okrese Jindřichův Hradec		

Číslo a název aktivity:	1.5.2. Doplnková činnost		
Charakteristika aktivity:	Další doplňkové činnosti navazují na obecně prospěšnou službu odborného sociálního poradenství. Zajišťujeme půjčování kompenzačních pomůcek (mechanický vozík, chodítka, schodolez, toaletní židle, stůl k lůžku, hrazda k lůžku aj), prodej drobných pomůcek k naslouchadlům (baterie, filtry, hadičky, vysoušecí tablety, štětečky aj.), pořádáme informační a aktivizační akce, spolupracujeme a pomáháme zájmovým organizacím a spolkům, které sdružují osoby se zdravotním postižením a seniory.		
Realizátor:	Jihočeské centrum pro zdravotně postižené a seniory o. p. s., pracoviště Jindřichův Hradec		
Spolupráce:	NRZP ČR, NIPI ČR, STP v ČR, SPCCH, Ortoservis, MEYRA, OTTOBOCK, Spektra, Tyflokabinet, Tyfloservis, UP ČR, město J. Hradec, město Nová Bystřice, město Stráž nad Nežárkou, město Kardašova Řečice, obec Kunžak, obec Čluněk		
Počet uživatelů služby:	2015	2016	2017
Zdravotně postižení	250	260	260
senioři	450	440	440
Časový harmonogram:	2015 a dále		
Finanční zdroje:	2015	2016	2017
Provozní náklady celkem	110 000,-	120 000,-	130 000,-
Příjmy od klientů	110 000,-	120 000,-	130 000,-
Výstupy:	Rozšíření služeb půjčovny kompenzačních pomůcek a zajištění ostatních doplňkových činností.		

Číslo a název opatření:	1.6. Zachování stávajících služeb občanského sdružení MESADA
Výchozí priorita:	1. Podpora systému poskytovaných služeb pro osoby se zdravotním postižením
Stručný popis opatření:	Cílem tohoto opatření je zachování služby sociální rehabilitace. Posláním sociální služby Sociální rehabilitace MESADA Jindřichův Hradec poskytované v okrese Jindřichův Hradec je usilovat o začlenění dospělých osob se zdravotním postižením, chronickým onemocněním a bez přístřeší do společnosti poskytováním podpory k tomu, aby mohly žít běžným způsobem života jako jejich vrstevníci bez znevýhodnění. Služba je terénní, některé aktivity probíhají v kanceláři.
Aktivity vedoucí k naplnění opatření:	1.6.1. Zachování služby sociální rehabilitace (§70)

Číslo a název aktivity:	1.6.1. Zachování služby sociální rehabilitace (§70)		
Charakteristika aktivity:	Službu sociální rehabilitace poskytuje MESADA, o.s. od roku 2003. Služba je určena lidem se zdravotním postižením, chronickým onemocněním a bez přístřeší ve věku 16–64 let, kteří mají trvalé nebo přechodné bydliště v okrese Jindřichův Hradec nebo mají trvalé či přechodné bydliště v jiném okrese, ale v okrese Jindřichův Hradec hledají práci. Zároveň nemohou žít způsobem života běžným pro jejich vrstevníky bez znevýhodnění, protože jim k tomu chybějí potřebné dovednosti, a to nejméně v jedné z těchto oblastí: vedení domácnosti a péče o její členy, získání a udržení si zaměstnání, chování ve společenských situacích, využívání prostředků hromadné dopravy, trávení volného času podle svých představ a zájmů, vyřizování úředních záležitostí týkajících se jeho/její osoby, kontakt s blízkými osobami (například s kamarády, přáteli, sousedy).		
Realizátor:	MESADA, občanské sdružení		
Spolupráce:			
Počet uživatelů služby:	2015	2016	2017
Zdravotně postižení	22	22	22
Časový harmonogram:	2015 a dále		
Finanční zdroje:	2015	2016	2017
Provozní náklady celkem	450 000,-	450 000,-	450 000,-
Státní rozpočet	200 000,-	250 000,-	300 000,-
Město J. Hradec	25 000,-	25 000,-	25 000,-
Ostatní	225 000,-	175 000,-	125 000,-
Výstupy:	Zajištění služby sociální rehabilitace pro cca 22 osob ročně v okrese Jindřichův Hradec.		

Číslo a název opatření:	1.7. Zachování terénní rané péče		
Výchozí priorita:	1. Podpora systému poskytovaných služeb pro osoby se zdravotním postižením		
Stručný popis opatření:	<p>Raná péče je terénní služba (případně doplněná ambulantní formou) poskytovaná dítěti a rodičům dítěte ve věku do 7 let, které je zdravotně postižené nebo jehož vývoj je ohrožen v důsledku nepříznivého zdravotního stavu. Služba je zaměřena na podporu rodiny a podporu vývoje dítěte s ohledem na jeho specifické potřeby.</p> <p>V ORP Jindřichův Hradec nesídlí žádná organizace poskytující ranou péči. Dojíždí sem ale organizace z okolních regionů. Jsou to:</p> <p>Středisko rané péče pod I MY, o.p.s. – pro rodiny dětí s mentálním, těl a komb. postižením a děti s ohroženým vývojem,</p> <p>Středisko rané péče SPRP České Budějovice – pro rodiny s dětmi s ohroženým vývojem v oblasti zrakového vnímání,</p> <p>Asociace pomáhající lidem s autismem Jižní Čechy, o. s. – pro rodiny s dětmi s poruchou autistického spektra,</p>		

	Centrum pro dětský sluch Tamtam, o.p.s. – pro rodiny s dětmi se sluchovým a kombinovaným postižením.		
Aktivity vedoucí k naplnění opatření:	1.7.1. Zachování služeb Střediska rané péče pod I MY, o.p.s. (§54) 1.7.2. Zachování služeb Střediska rané péče SPRP České Budějovice (§54) 1.7.3. Zachování služeb rané péče APLA (§54)		
Číslo a název aktivity:	1.7.1. Zachování služeb Střediska rané péče pod I MY, o.p.s. (§54)		
Charakteristika aktivity:	Obsahem aktivity je zajištění poskytování služeb terénní rané péče - podpora rodiny a podpora vývoje dítěte. Cílová skupina jsou rodiny dětí s mentálním, těl a komb. postižením a děti s ohroženým vývojem od narození do 7 let. Základem této sociální služby jsou konzultace v rodinách, přirozeném prostředí uživatelů. Pedagogické, psychologické poradenství, aktivní naslouchání a provázení rodiny, půjčování rehabilitačních pomůcek a hraček, literatury, pomoc s výběrem předškolního zařízení, organizace seminářů pro rodiče a setkávání rodin, doprovod na úřady nebo k odbornému lékaři. Dále je cílem zajištění pomoci při prosazování práv a zájmů rodičů a jejich dětí s postižením. Konzultace probíhají 1x za 4–8 týdnů. Služba je zajišťována aktuálně 2 rodinám, potřeby území jsou však vyšší.		
Realizátor:	I MY, o.p.s.		
Spolupráce:	Rolnička		
Počet uživatelů služby:	2015	2016	2017
Zdravotně postižení	2 až 4	2 až 4	2 až 4
Časový harmonogram:	2015 a dále		
Finanční zdroje:	2015	2016	2017
Provozní náklady celkem	90 000,-	90 000,-	90 000,-
Státní rozpočet	60 000,-	60 000,-	60 000,-
Příjmy od klientů	0,-	0,-	0,-
Město J. Hradec	30 000,-	30 000,-	30 000,-
Výstupy:	Nabídka služby ranná péče v ORP J. Hradec pro rodiny dětí s mentálním, těl. a komb. postižením a děti s ohroženým vývojem.		
Číslo a název aktivity:	1.7.2. Zachování služeb Střediska rané péče SPRP České Budějovice (§54)		
Charakteristika aktivity:	Středisko rané péče SPRP České Budějovice terénně poskytuje odbornou pomoc a poradenství rodinám, které pečují o dítě se zrakovým postižením nebo s ohroženým vývojem zraku od narození do sedmi let věku dítěte. Provází rodiny v obtížné životní situaci a usiluje o to, aby mohly vychovávat dítě v jeho přirozeném domácím prostředí. Bezplatně nabízí sociální poradenství, zhodnocení aktuální úrovně schopností a dovedností dítěte, program stimulace zraku, poradenství k podpoře psychomotorického vývoje, doporučení a zapůjčení vhodných hraček a pomůcek, pomoc při vyhledání a oslovení návazných služeb, semináře a přednášky pro rodiče. Služba je poskytována i na území ORP J. Hradec.		

Realizátor:	Středisko rané péče SPRP České Budějovice		
Spolupráce:			
Počet uživatelů služby:	2015	2016	2017
Zdravotně postižení	4	5	5
Časový harmonogram:	2015 a dále		
Finanční zdroje:	2015	2016	2017
Provozní náklady celkem	160 000,-	200 000,-	200 000,-
Státní rozpočet	94 400,-	118 000,-	118 000,-
Město J. Hradec	10 000,-	10 000,-	10 000,-
Ostatní	55 600,-	72 000,-	72 000,-
Investice	2015 nákup auta		
Výstupy:	Nabídka služby ranná péče v ORP J. Hradec pro rodiny dětí se zrakovým postižením nebo s ohroženým vývojem zraku		
Číslo a název aktivity:	1.7.3. Zachování služeb rané péče APLA (§54)		
Charakteristika aktivity:	Posláním služby raná péče APLA je poskytovat ucelenou podporu rodinám dětí s poruchou autistického spektra v jejich nepříznivé životní situaci tak, aby mohly o své děti pečovat ve svém prostředí, s dostatkem informací a dle svých preferencí. Služba je poskytována zejména terénní formou v rodině, v přirozeném prostředí. Poradci pomáhají rodičům zavádět prvky strukturovaného učení (denní režimy, procesní schémata, komunikační tabule apod.), pomáhají s úpravou prostředí, konzultují s rodiči výchovné a vzdělávací postupy a případné problémové chování. Rodičům je také poskytována psychosociální podpora formou naslouchání a rozhovoru.		
Realizátor:	Asociace pomáhající lidem s autismem Jižní Čechy, o .s.		
Spolupráce:			
Počet uživatelů služby:	2015	2016	2017
Zdravotně postižení	2	3	3
Časový harmonogram:	2015 a dále		
Finanční zdroje:	2015	2016	2017
Provozní náklady celkem	40 000,-	60 000,-	60 000,-
Státní rozpočet	40 000,-	60 000,-	60 000,-
Výstupy:	Nabídka služby ranná péče v ORP J. Hradec pro rodiny s dětmi s poruchou autistického spektra		

Číslo a název opatření:	1.8. Zachování stávajících služeb pro cílovou skupinu osob s hluchoslepotou
Výchozí priorita:	1. Podpora systému poskytovaných služeb pro osoby se zdravotním postižením
Stručný popis	V současné době existuje na území ORP pouze jediná služba úzce

opatření:	odborně zaměřená na cílovou skupinu osob s hluchoslepotou. Služby LORM z.s. jsou určeny osobám s duálním smyslovým postižením zraku a sluchu různého stupně v rámci celé ČR, cílovou skupinou jsou osoby s hluchoslepotou. Sdružení je jediným poskytovatelem takto zaměřených sociálních služeb na území ČR. Služby jindřichohradecké pobočky jsou poskytovány na území ORP, ale také na celém území Jihočeského kraje a na části Kraje Vysočina.		
Aktivity vedoucí k naplnění opatření:	1.8.1. Zachování služeb odborné sociální poradenství (§37) 1.8.2. Zachování služeb sociální rehabilitace (§70) 1.8.3. Zachování služeb tlumočnické služby (§56) 1.8.4. Zachování služeb sociálně aktivizační služby (§66)		
Číslo a název aktivity:	1.8.1. Zachování služeb odborné sociální poradenství		
Charakteristika aktivity:	LORM – Společnost pro hluchoslepé z.s. od 1.1.1992 hluchoslepým lidem poskytuje odborné sociální poradenství formou ambulantní i terénní po předchozí dohodě.		
Realizátor:	LORM – Společnost pro hluchoslepé z.s.		
Spolupráce:			
Počet uživatelů služby:	2015	2016	2017
osoby s hluchoslepotou	10	10	10
Časový harmonogram:	2015 a dále		
Finanční zdroje:	2015	2016	2017
Provozní náklady celkem	60 000,-	60 000,-	60 000,-
Státní rozpočet	50 000,-	50 000,-	50 000,-
Ostatní	10 000,-	10 000,-	10 000,-
Výstupy:			
Číslo a název aktivity:	1.8.2. Zachování služeb sociální rehabilitace		
Charakteristika aktivity:	LORM – Společnost pro hluchoslepé z.s. od 1.1.1992 hluchoslepým lidem poskytuje služby sociální rehabilitace formou ambulantní i terénní po předchozí dohodě. Mezi služby Sociální rehabilitace patří: nácvik komunikace / Lormova abeceda, Braillovo písmo, znakový a taktilní znakový jazyka/, nácvik sebeobsluhy, prostorové orientace a samostatného pohybu s červenobílou holí, průvodcovské služby na úřady, k lékaři, předčitatelská služba, vydávání časopisu Doteky atd.		
Realizátor:	LORM – Společnost pro hluchoslepé z.s.		
Spolupráce:			
Počet uživatelů služby:	2015	2016	2017
osoby s hluchoslepotou	10	10	10
Časový harmonogram:	2015 a dále		
Finanční zdroje:	2015	2016	2017

Provozní náklady celkem	200 000,-	200 000,-	200 000,-
Státní rozpočet	140 000,-	140 000,-	140 000,-
Ostatní	60 000,-	60 000,-	60 000,-
Výstupy:			
Číslo a název aktivity:	1.8.3. Zachování služeb tlumočnické služby		
Charakteristika aktivity:	LORM – Společnost pro hluchoslepé z.s. od 1.1.1992 hluchoslepým lidem poskytuje tlumočnické služby formou terénní po předchozí dohodě. Tato služba je velmi často spojena s průvodcovskou službou. Tato služba je poskytována na úřadech a při návštěvě lékaře ve znakovém a taktilním znakovém jazyce, Lormově abecedě, pomocí prstové abecedy do dlaně či orálně při kompenzaci sluchadly.		
Realizátor:	LORM – Společnost pro hluchoslepé z.s.		
Spolupráce:			
Počet uživatelů služby:	2015	2016	2017
osoby s hluchoslepotou	3	3	3
Časový harmonogram:	2015 a dále		
Finanční zdroje:	2015	2016	2017
Provozní náklady celkem	50 000,-	50 000,-	50 000,-
Státní rozpočet	30 000,-	30 000,-	30 000,-
Ostatní	20 000,-	20 000,-	20 000,-
Výstupy:			
Číslo a název aktivity:	1.8.4. Zachování služeb sociálně aktivizační služby		
Charakteristika aktivity:	LORM – Společnost pro hluchoslepé z.s. od 1.1.1992 hluchoslepým lidem poskytuje Sociálně aktivizační služby. LORM z.s. pořádá týdenní edukačně rehabilitační pobyty (pro klienty s celé České republiky) a klubová setkání hluchoslepých.		
Realizátor:	LORM – Společnost pro hluchoslepé z.s.		
Spolupráce:			
Počet uživatelů služby:	2015	2016	2017
osoby s hluchoslepotou	5	5	5
Časový harmonogram:	2015 a dále		
Finanční zdroje:	2015	2016	2017
Provozní náklady celkem	80 000,-	80 000,-	80 000,-
Státní rozpočet	20 000,-	20 000,-	20 000,-
Ostatní	60 000,-	60 000,-	60 000,-
Výstupy:			

Číslo a název opatření:	1.9. Zachování stávajících služeb pro zrakově znevýhodněné osoby
Výchozí priorita:	1. Podpora systému poskytovaných služeb pro osoby se zdravotním postižením
Stručný popis opatření:	Cílem tohoto opatření je zachování stávajícího centra sociálních služeb pro zrakově znevýhodněné osoby, které je v rámci Jihočeského kraje jediným odborným poskytovatelem nabízejícím komplexní terénní a ambulantní služby. Tyflokabinet České Budějovice, o.p.s., poskytuje komplexní sociální služby od roku 2000 zejména osobám se zrakovým znevýhodněním. Další registrované skupiny jsou osoby s kombinovaným postižením, osoby se zdravotním postižením, osoby s jiným zdravotním postižením, senioři. Věková hranice osob je od 7 let. Ročně je poskytnuto cca 1,5 tisíc přímých intervencí.
Aktivity vedoucí k naplnění opatření:	1.9.1. Zachování odborného sociálního poradenství (§37) 1.9.2. Zachování průvodcovských a předčitatelských služeb (§42) 1.9.3. Zachování sociální rehabilitace (§70)
Číslo a název aktivity:	1.9.1. Zachování odborného sociálního poradenství (§37)
Charakteristika aktivity:	Posláním odborného sociálního poradenství je poskytovat osobám se znevýhodněním a jejich rodinným příslušníkům potřebné informace přispívající k řešení nepříznivé sociální situace. Poskytováno je bezplatné odborné poradenství a konzultace při výběru kompenzačních pomůcek jako jsou počítače s hlasovým výstupem, optické a optoelektronické pomůcky. Vystavována jsou písemná vyjádření o vhodnosti zvolené pomůcky pro podání žádosti na příspěvek Úřadu práce dle vyhl. 388/2011 Sb. nebo specifikaci pomůcky pro vystavení poukazu na optickou lupu nebo bílou hůl lékařem („Poukaz na léčebnou a ortopedickou pomůcku“). Uživatelům sociálních služeb jsou nabízeny dále fakultativní služby, které reagují na jejich oprávněné zájmy a potřeby.
Číslo a název aktivity:	1.9.2. Zachování průvodcovských a předčitatelských služeb (§42)
Charakteristika aktivity:	Průvodcovské a předčitatelské služby zajišťují zprostředkování a tvorbu informací (předčítáním nebo přepisováním do vhodné podoby), kontakt se společenským prostředím (doprovázením), pomoc při uplatňování práv, oprávněných zájmů a při obstarávání osobních záležitostí uživatelů. V terénní formě je služba využívána na území města České Budějovice k doprovodu k lékaři, na vyšetření do nemocnice, na úřady, instituce, kulturní akce, za nákupy, do center poskytujících sociální služby, žáků do škol. V případě úředních jednání pomáhá s předčítáním a vyplňováním formulářů. V Tyflokabinetu je služba realizována digitalizací textů, přepisem a tiskem do bodového písma pro nevidomé uživatele, předčítáním osobní korespondence.
Číslo a název aktivity:	1.9.3. Zachování sociální rehabilitace (§70)

Charakteristika aktivity:	Náplní sociální rehabilitace je nácvik obsluhy běžných zařízení, spotřebičů a nácvik péče o domácnost (psaní na počítačové klávesnici, využívání speciálního software), nácvik samostatného pohybu včetně orientace ve vnitřním i venkovním prostoru, nácvik dovedností potřebných k úředním úkonům, nácvik vlastnoručního podpisu, nácvik schopnosti využívat dopravní prostředky, nácvik chování v různých společenských situacích, nácvik běžných a alternativních způsobů komunikace, kontaktu a práce s informacemi, upevňování získaných motorických, psychických a sociálních schopností a dovedností. Nácvik sebeobsluhy, prostorové orientace a jiných dovedností pomáhá ke zmírnění dopadů znevýhodnění a zabraňuje sociální izolaci.		
Realizátor:	Tyflokabinet České Budějovice, o.p.s.		
Spolupráce:			
Počet uživatelů služby:	2015	2016	2017
Zdravotně postižení	7	7	7
senioři	4	4	4
Časový harmonogram:	2015 a dále		
Finanční zdroje:	2015	2016	2017
Provozní náklady celkem	117 500,-	117 500,-	117 500,-
Státní rozpočet	84 600,-	84 600,-	84 600,-
Příjmy od klientů	0,-	0,-	0,-
Město	0,-	0,-	0,-
Ostatní	32 900,-	32 900,-	32 900,-
Investice			
Výstupy:	Zajištění komplexních služeb sociálních služeb pro zrakově znevýhodněné osoby z ORP J. Hradec.		

Číslo a název opatření:	1.10. Zachování stávajících služeb Asociace pomáhající lidem s autismem Jižní Čechy, o .s.
Výchozí priorita:	1. Podpora systému poskytovaných služeb pro osoby se zdravotním postižením
Stručný popis opatření:	Posláním organizace je napomáhat osobám s poruchou autistického spektra (PAS), jejich rodinám a dalším pečujícím osobám ke zkvalitnění jejich života a zařazení do většinové společnosti. PAS je závažné vrozené celoživotní postižení mozku, které se projevuje zejména v těchto oblastech: komunikace, sociální interakce, představitivost. Organizace nabízí v ORP J. Hradec terénní formu rané péče, sociálně aktivizační služby. Zájemci mohou také využít pobytovou odlehčovací službu v pronajatých prostorách DPN Opařany.
Aktivity vedoucí k naplnění opatření:	1.10.1. Zachování sociálně aktivizační služby pro seniory a osoby se zdravotním postižením s poruchami autistického spektra (§66)
Číslo a název aktivity:	1.10.1. Zachování sociálně aktivizační služby pro seniory a osoby se zdravotním postižením s poruchami autistického spektra (§66)

Charakteristika aktivity:	<p>V rámci této služby jsou poskytovány nácviky sociálních dovedností, individuální terapie, terapie problémového chování, konzultace, speciálněpedagogická práce, individuální nácviky dle individuálního vzdělávacího plánu, sociální poradenství.</p> <p>Organizace nabízí také doplňkové služby:</p> <ul style="list-style-type: none"> • Vzdělávání pedagogů ve školských zařízeních a odborné veřejnosti působící na klienty s PAS, pořádání odborných seminářů, přednášek akreditovaných kurzů (akreditace MŠMT, MPSV) • Letní tábory pro lidi s autismem • Půjčovna pomůcek a odborné literatury • Informační a osvětové akce o autismu • Práce se spolužáky dítěte s PAS 		
Realizátor:	Asociace pomáhající lidem s autismem Jižní Čechy, o .s.		
Spolupráce:			
Počet uživatelů služby:	2015	2016	2017
osobám s poruchou autistického spektra	3	3–5	3–5
Časový harmonogram:	2015 a dále		
Finanční zdroje:	2015	2016	2017
Provozní náklady celkem	60 000,-	100 000,-	100 000,-
Státní rozpočet	60 000,-	100 000,-	100 000,-
Výstupy:	Zajištění sociálně aktivizační služby pro cca 3 osoby ročně v ORP Jindřichův Hradec.		

Priorita 2. Rozvoj systému poskytovaných služeb pro osoby se zdravotním postižením

Číslo a název opatření:	2.1. Rozvoj nových sociálních služeb pro cílovou skupinu osob s duševním onemocněním
Výchozí priorita:	2. Rozvoj systému poskytovaných služeb pro osoby se zdravotním postižením
Stručný popis opatření:	Vzhledem k tomu, že v současné době existuje na území ORP pouze jediná služba odborně zaměřená na osoby s duševním onemocněním (SR) a hrozí riziko „propadávání“ klientů této cílové skupiny sítí ostatních služeb, je nezbytné doplnit systém psychiatrické péče alespoň o služby v oblasti bydlení. Cílem opatření je tyto chybějící články systému doplnit.
Aktivity vedoucí k naplnění opatření:	2.1.1 FOKUS Tábor – Vytvoření kapacity 4 bytových míst s asistenční podporou, pro osoby s duševním onemocněním.
Číslo a název aktivity:	2.1.1. FOKUS Tábor – Vytvoření kapacity 4 bytových míst s asistenční podporou, pro osoby s duševním onemocněním.
Charakteristika	Cílem aktivity je postupné vyčlenění 4 samostatných, popř. 1–2

aktivity:	vícepokojových bytů (2+1 nebo 4+1) se sníženým nájemným, umístěných v běžné zástavbě. Byty budou sloužit osobám s duševním onemocněním, které se chtějí osamostatnit od původní rodiny, popř. se ocitly v jinak složité sociální situaci, k získání či obnovení dovedností a návyků potřebných pro samostatné bydlení. Nájemníkům v bytech by byla poskytována pravidelná podpora pracovníků Komunitního týmu spolku FOKUS Tábor. V případě zvýšené míry potřebné péče by podpora mohla být příp. poskytována v rámci služby chráněného bydlení, kterou má poskytovatel taktéž registrovanou (uvedené náklady by pak byly cca dvojnásobné). Byty budou v nájmu spolku FOKUS Tábor, který bude garantovat hrazení nájmu a služeb s ním spojených. K 31. 12. 2014 v rámci poskytovaných služeb evidoval poskytovatel zájem o samostatné bydlení s asistenční podporou u 6 uživatelů.		
Realizátor:	FOKUS Tábor		
Spolupráce:	města a obce ORP		
Počet uživatelů služby:	2015	2016	2017
Dospělé osoby se závažným duševním onemocněním	4	4	4
Časový harmonogram:	2015 a dále		
Finanční zdroje:	2015	2016	2017
Provozní náklady celkem	500 000,-	500 000,-	500 000,-
Města a obce	100 000,-	100 000,-	100 000,-
Ostatní	400 000,-	400 000,-	400 000,-
Výstupy:	Osoby s vážným duševním onemocněním budou mít možnost získat a udržovat dovednosti potřebné k samostatnému životu v běžné komunitě.		

Číslo a název opatření:	2.2. Rozvoj nových sociálních služeb pro osoby s mentálním postižením
Výchozí priorita:	2. Rozvoj systému poskytovaných služeb pro osoby se zdravotním postižením
Stručný popis opatření:	Cílem tohoto opatření je rozvoj nových služeb pro osoby se zdravotním postižením, které jim umožní žít svobodný a zodpovědný život uprostřed běžné společnosti.
Aktivity vedoucí k naplnění opatření:	2.2.1 Vznik chráněného bydlení Centra sociálních služeb Jindřichův Hradec v celkové kapacitě 12 míst (§51) 2.2.2. Vznik a rozšiřování služby Podpora samostatného bydlení PROUTEK pro lidi s mentálním postižením na Jindřichohradecku (§43)
Číslo a název aktivity:	2.2.1 Vznik chráněného bydlení Centra sociálních služeb Jindřichův Hradec v celkové kapacitě 12 míst (§51)

Charakteristika aktivity:	Cílem aktivity je rozvíjet novou službu chráněné bydlení pro osoby se zdravotním postižením (pro dospělé osoby se ZP). Zachovat její potřebnou kapacitu – 12 míst v rámci ORP J. Hradec pro uživatele bývalé sociální služby Domov Pístitina.		
Realizátor:	Centrum sociálních služeb Jindřichův Hradec – Domov Pístitina, Jihočeský kraj		
Spolupráce:	MPSV, obce		
Počet uživatelů služby:	2015	2016	2017
Zdravotně postižení	---	12	12
Časový harmonogram:	2016 a dále		
Finanční zdroje:	2015	2016	2017
Provozní náklady celkem	---	4 734 000,-	4 734 000,-
Státní rozpočet	---	2 646 000,-	2 646 000,-
Příjmy od klientů	---	1 830 000,-	1 830 000,-
Ostatní	---	258 000,-	258 000,-
Výstupy:	V souladu s dlouhodobým plánem kraje a realizovaným projektem Podpora transformace sociálních služeb je zachováno komunitní chráněné bydlení v ORP J. Hradec pro 12 uživatelů bývalé sociální služby Domova Pístitina, Centra sociálních služeb Jindřichův Hradec.		
Číslo a název aktivity:	2.2.2. Vznik a rozšiřování služby Podpora samostatného bydlení PROUTEK pro lidi s mentálním postižením na Jindřichohradecku (§43)		
Charakteristika aktivity:	Posláním sociální služby Podpora samostatného bydlení PROUTEK je podpora běžného a samostatného života dospělých lidí s mentálním postižením prostřednictvím návštěv asistentů dle individuálních potřeb klientů. Sociální služba Podpora samostatného bydlení PROUTEK je určena dospělým lidem s lehkým až středně těžkým stupněm mentálního postižení, kteří bydlí v rodinách nebo ve vlastních či pronajatých domácnostech v Jindřichově Hradci a okolí a kteří potřebují pravidelnou pomoc druhé osoby, aby mohli žít běžný život srovnatelný s jejich vrstevníky bez postižení.		
Realizátor:	Proutek, občanské sdružení		
Spolupráce:			
Počet uživatelů služby:	2015	2016	2017
Zdravotně postižení	3	6	6
Časový harmonogram:	2015 a dále		
Finanční zdroje:	2015	2016	2017
Provozní náklady celkem	450 000,-	450 000,-	450 000,-
Státní rozpočet	320 000,-	320 000,-	320 000,-
Příjmy od klientů	75 000,-	75 000,-	75 000,-
Město J. Hradec	10 000,-	10 000,-	10 000,-
Ostatní	45 000,-	45 000,-	45 000,-
Investice			
Výstupy:	Zajištění služby podpory samostatného bydlení min. pro 5 osob s mentálním postižením žijících na území Jindřichohradecka.		

Priorita 3. Doprovodná opatření k sociálním službám pro osoby se zdravotním postižením

Číslo a název opatření:	3.1. Doplnkové aktivity pro osoby s mentálním, zdravotním, tělesným a kombinovaným postižením Otevřená OKNA, z. ú.		
Výchozí priorita:	3. Doprovodná opatření k sociálním službám pro osoby se zdravotním postižením		
Stručný popis opatření:	Cílem tohoto opatření je zachování stávajících pracovních míst pro cílovou skupinu dospělých se zdravotním, mentálním, tělesným a kombinovaným postižením a dále dobrovolnických programů pro cílovou skupinu dětí a dospělých se zdravotním, mentálním, tělesným a kombinovaným postižením. Kromě toho bude vytvořen i nový dobrovolnický program pro cílovou skupinu dospělých se zdravotním, mentálním, tělesným a kombinovaným postižením.		
Aktivity vedoucí k naplnění opatření:	3.1.1. Provoz chráněných pracovních míst 3.1.2. Sociálně preventivní program Pět P 3.1.3. Sportovní klub Kapři 3.1.4. Sportovní soustředění 3.1.5. Prožitkový pobyt 3.1.6. Zajištění nového dobrovolnického programu: SPOLU		
Číslo a název aktivity:	3.1.1. Provoz chráněných pracovních míst		
Charakteristika aktivity:	Chráněná pracovní místa provozuje organizace Otevřená OKNA, z. ú., v rámci čtyř chráněných dílen: knihařské, výtvarné, textilní a dřevodílny. V rámci chráněných pracovních míst rovněž funguje speciální pracoviště – Prodejní galerie Okénko, která nabízí výrobky jednak vlastních chráněných dílen, jednak dílen i jednotlivých zdravotně postižených výrobců z okolí. Smyslem všech pracovišť je zapojení lidí se zdravotním postižením na trh práce, smysluplné využití času, drobný příjem a hlavně adekvátní sebehodnocení a možnost osobního růstu. Prodejní galerie má vedle funkce prodejní rovněž významnou funkci propagační a komunikativní.		
Realizátor:	Otevřená OKNA, z. ú.		
Spolupráce:	ÚP, sponzoři		
Počet uživatelů služby:	2015	2016	2017
Zdravotně postižení	21	21	21
Časový harmonogram:	2015 a dále		
Finanční zdroje:	2015	2016	2017
Provozní náklady celkem	1 990 000,-	2 010 000,-	2 030 000,-
ÚP	1 400 000,-	1 410 000,-	1 410 000,-
Tržba výrobky, zboží	400 000,-	420 000,-	430 000,-
Sponz. dary	190 000,-	180 000,-	190 000,-
Investice	Zatím nevyčísleny		

Výstupy:	Zajištění zaměstnání pro zaměstnance se zdravotním, mentálním, tělesným a kombinovaným postižením.		
Číslo a název aktivity:	3.1.2. Sociálně preventivní program Pět P		
Charakteristika aktivity:	Sociálně preventivní program Pět P v Jindřichově Hradci je určen dětem a mladistvým ve věku 6–18 let se zdravotním, mentálním, tělesným a kombinovaným postižením. Program nabízí individuální setkávání dítěte s dobrovolníkem starším 18 let, který je předem vyškolen. Schůzky probíhají 1x v týdnu v rozsahu 2–3 hodin. Součástí místního programu jsou rovněž 4 společné aktivity během roku. Program je akreditován dle zákona o dobrovolnické službě na Ministerstvu vnitra		
Realizátor:	Otevřená OKNA, z. ú.		
Spolupráce:	FM VŠE, NDC Hestia, Asociace Pět P, KÚ JČK, MěÚ JH		
Počet uživatelů služby:	2015	2016	2017
Zdravotně postižení	12	12	12
Časový harmonogram:	2015 a dále		
Finanční zdroje:	2015	2016	2017
Provozní náklady celkem	98 000,-	98 000,-	98 000,-
MV ČR	45 000,-	45 000,-	45 000,-
Příjmy od klientů	0,-	0,-	0,-
Město Jindřichův Hradec	15 000,-	15 000,-	15 000,-
Krajský úřad	28 000,-	28 000,-	28 000,-
Sponz. dary	10 000,-	10 000,-	10 000,-
Výstupy:	Zajištění sociálně preventivního programu Pět P pro 12 dětí se zdravotním, mentálním, tělesným a kombinovaným postižením.		
Číslo a název aktivity:	3.1.3. Sportovní klub Kapři – zajištění rehabilitačního plavání pro osoby se zdravotním, mentálním, tělesným a kombinovaným postižením.		
Charakteristika aktivity:	Sportovní klub Kapři poskytuje teoretickou i praktickou výuku plavání sportovně zaměřeným lidem se zdravotním, mentálním, tělesným a kombinovaným postižením. Výuka, vedená vyškoleným instruktorem, probíhá s pomocí dobrovolníků třikrát v týdnu.		
Realizátor:	Otevřená OKNA, z. ú.		
Spolupráce:	MěÚ JH, ČAHTS		
Počet uživatelů služby:	2015	2016	2017
Zdravotně postižení	35	35	35
Časový harmonogram:	2015 a dále		
Finanční zdroje:	2015	2016	2017
Provozní náklady celkem	150 000,-	150 000,-	150 000,-
ČAHTS	16 400,-	16 400,-	16 400,-

Příjmy od klientů	40 000,-	40 000,-	40 000,-
Město Jindřichův Hradec	29 000,-	29 000,-	29 000,-
Ostatní	64 600,-	64 600,-	64 600,-
Výstupy:	Zajištění rehabilitačního plavání pro 35 osob se zdravotním, mentálním, tělesným a kombinovaným postižením		
Číslo a název aktivity:	3.1.4. Sportovní soustředění pro děti a dospělé se zdravotním, mentálním tělesným a kombinovaným postižením.		
Charakteristika aktivity:	Sportovní soustředění pro děti a dospělé se zdravotním, mentálním, tělesným a kombinovaným postižením poskytuje intenzivní desetidenní sportovní aktivity, zaměřené především na plavání, lidem se zdravotním, mentálním, tělesným a kombinovaným postižením. Soustředění, vedené vyškoleným instruktorem, probíhá s pomocí dobrovolníků a je doplněno každým rokem o řadu motivačních a prožitkových aktivit.		
Realizátor:	Otevřená OKNA, z. ú.		
Spolupráce:	KÚ JčK, MěÚ JH, SZŠ, Nadační fond RBB Invest, Obec Pluhův Žďár		
Počet uživatelů služby:	2015	2016	2017
Zdravotně postižení	25	25	25
Časový harmonogram:	2015 a dále		
Finanční zdroje:	2015	2016	2017
Provozní náklady celkem	220 000,-	220 000,-	220 000,-
KÚ JčK	30 000,-	30 000,-	30 000,-
Příjmy od klientů	95 000,-	95 000,-	95 000,-
Ostatní (fin. dary)	95 000,-	95 000,-	95 000,-
Výstupy:	Zajištění sportovního soustředění pro děti i dospělé se zdravotním, mentálním, tělesným a kombinovaným postižením.		
Číslo a název aktivity:	3.1.5. Prožitkový pobyt pro děti a dospělé se zdravotním, mentálním tělesným a kombinovaným postižením.		
Charakteristika aktivity:	Prožitková pobytová akce pro děti a dospělé se zdravotním, mentálním tělesným a kombinovaným postižením poskytuje intenzivní sedmidenní aktivity, zaměřené především na dramatické ztvárnění daného tématu. Pobyt, vedený vyškolenými pedagogy, terapeutky, sociálními pracovníky probíhá s pomocí dobrovolníků především z řad studentů. Pobyt je zaměřen především na rozvoj sociálních dovedností, tvořivosti, návyků samostatnosti a zároveň poskytuje několik dnů odpočinku osobám pečujícím.		
Realizátor:	Otevřená OKNA, z. ú.		
Spolupráce:	Městské a obecní úřady		
Počet uživatelů služby:	2015	2016	2017
Zdravotně postižení	40	40	40
Časový harmonogram:	2015 a dále		

Finanční zdroje:	2015	2016	2017
Provozní náklady celkem	205 000,-	210 000,-	210 000,-
Příjmy od klientů	150 000,-	150 000,-	150 000,-
Město J. Hradec	10 000,-	10 000,-	12 000,-
Města, obce ostatní	28 000,-	30 000,-	28 000,-
Nadace, sponzoři	17 000,-	20 000,-	20 000,-
Výstupy:	Zajištění prožitkového pobytu pro děti a dospělé se zdravotním, mentálním, tělesným a kombinovaným postižením.		
Číslo a název aktivity:	3.1.6. Zajištění nového dobrovolnického programu: SPOLU		
Charakteristika aktivity:	<p>Sociálně preventivní program SPOLU (Společně, Přátelsky, Otevřeně, Laskavě, Užitečně trávit volný čas) v Jindřichově Hradci je určen dospělým klientům starším 18 let se zdravotním, mentálním, tělesným a kombinovaným postižením, kteří žijí společně se svými rodiči, nebo jsou uživateli sociální služby chráněné bydlení.</p> <p>Základním cílem programu je obohatit člověka ohroženého sociálním vyloučením o přátelský vztah, který s sebou ponese možnosti zkvalitnění života v nejrůznějších oblastech:</p> <ul style="list-style-type: none"> • Změna zažitých stereotypů • Posílení sociálního a lidského kontaktu • Možnost činností, vyplňujících volný čas, vedoucích k aktivitě a posilujících motivaci k aktivnímu způsobu života • Objevování nových nebo obnovování starých dovedností sebeobslužných, pracovních, řemeslných, rukodělných • Zlepšení emocionálního ladění a zlepšení spolužití v rodině nebo s dalšími uživateli služby • Zvýšení zájmu o smysluplné prožívání času a tvůrčí přístup k životu • Získání nových vědomostí a informací z oblastí kultury, sportu, výuky jazyků apod. – dle vlastního zájmu a dohody s dobrovolníkem <p>Program může být realizován individuálně – jeden dobrovolník se věnuje v určeném čase jednomu účastníkovi, nebo skupinově – dobrovolník se věnuje dvěma a více účastníkům, případně více dobrovolníků organizuje společnou akci pro více účastníků. Dobrovolnický program SPOLU je primárně určen pro volný čas klientů a dobrovolníků, jeho aktivity se odehrávají především během odpolední a víkendů, výjimečně v době dovolených dobrovolníků nebo klientů. Aktivity se mohou týkat společných návštěv kulturních nebo sportovních událostí, realizace koníčků, pobytů v rekreačních zařízeních. Zvolená aktivita je výsledkem dohody mezi dobrovolníkem a klientem programu.</p> <p>Do programu SPOLU jsou zařazeny aktivity, které jsou realizovány pravidelně minimálně po dobu šesti měsíců.</p>		
Realizátor:	Otevřená OKNA, z. ú.		
Spolupráce:	KÚ JČK, MěÚ JH		

Počet uživatelů služby:	2015	2016	2017
Zdravotně postižení	15	20	20
Časový harmonogram:	2015 a dále		
Finanční zdroje:	2015	2016	2017
Provozní náklady celkem	25 000,-	30 000,-	30 000,-
Město Jindřichův Hradec	5 000,-	5 000,-	5 000,-
Sponz. dary	20 000,-	10 000,-	10 000,-
Výstupy:	Zajištění sociálně preventivního SPOLU pro 20 dospělých se zdravotním, mentálním, tělesným a kombinovaným postižením.		

Číslo a název opatření:	3.2. Odstraňování bariér		
Výchozí priorita:	3. Doprovodná opatření k sociálním službám pro osoby se zdravotním postižením		
Stručný popis opatření:	Bariéry jsou jedním z významných faktorů, které ovlivňují soběstačnost a kvalitu života lidí se zdravotním postižením. V současné době dochází k postupnému odstraňování bariér a město má k problematice vstřícný přístup. Nicméně i nové veřejné stavby, které splňují veškeré normy bezbariérovosti, jsou často jen těžko dostupné. Normy totiž nepamatují na všechny problémy a všechny možné situace. Proto je vhodné všechny nové stavby a rekonstrukce konzultovat se zástupci osob se zdravotním postižením. Odstraňování bariér má pozitivní dopady nejen na samotné zdravotně postižené, ale také na ostatní lidi, kteří se hůře pohybují, včetně rodičů s dětmi.		
Aktivity vedoucí k naplnění opatření:	3.2.1. Řešení bezbariérovosti KD Střelnice 3.2.2. Řešení bezbariérovosti MěÚ v Klášterské ulici 3.2.3. Ozvučení MHD 3.2.4. Řešení bezbariérového přístupu ke speciální škole v J. Hradci 3.2.5. Spolupráce města se zástupci osob se zdr. postižením 3.2.6. Postupné odstraňování dalších bariér		
Číslo a název aktivity:	3.2.1. Řešení bezbariérovosti KD Střelnice		
Charakteristika aktivity:	KD Střelnice představuje pro obyvatele Jindřichova Hradce centrum kulturního vyžití. V současné době se připravuje kompletní rekonstrukce, která umožní handicapovaným občanům přístup do tohoto objektu. Při ní by se nemělo zapomenout na potřeby nevidomých a měly by být realizované vodící pásy.		
Realizátor:	město J. Hradec		
Spolupráce:			
Počet uživatelů služby:	2015	2016	2017
Osoby se zdravotním postižením	50	50	50

Rodiče s kočárky, seniři	4000	4000	4000
Časový harmonogram:	2016 a dále		
Finanční zdroje:	2015	2016	2017
Investice – dotace	1 200 000,-		
Výstupy:	Bezbariérový přístup do KD Střelnice.		
Číslo a název aktivity:	3.2.2. Řešení bezbariérovosti MěÚ v Klášterské ulici		
Charakteristika aktivity:	V budově MěÚ v Klášterské ulici jsou umístěny kanceláře, které jsou velmi často navštěvovány všemi občany. Přitom zde není bezbariérový přístup. V rámci aktivity je třeba pro kanceláře s místními poplatky, ověřováním a podatelnu vyřešit bezbariérovost.		
Realizátor:	město J. Hradec		
Spolupráce:			
Počet uživatelů služby:	2015	2016	2017
Osoby se zdravotním postižením	50	50	50
Rodiče s kočárky, seniři	4000	4000	4000
Časový harmonogram:	2015 a dále		
Finanční zdroje:	2015	2016	2017
Investice	dle zvoleného řešení		
Výstupy:	Bezbariérový přístup k nejčastěji navštěvovaným kancelářím MěÚ.		
Číslo a název aktivity:	3.2.3. Ozvučení MHD		
Charakteristika aktivity:	<p>Nevidomí mají značně omezené možnosti, jak zjistit, kdy pojede jejich spoj, do kterého autobusu nastoupit v případě, že jich k zastávce přijede víc, a také jestli již mají vystupovat, nebo autobus stojí pouze na křižovatce. Protože vystupují pomalu, tak se stává, že je řidič zavře do dveří.</p> <p>Proto by bylo vhodné minimálně vybavit autobusy akustickým systémem, který hlásí aktuální a příští zastávku.</p> <p>Samotné zastávky autobusů by pak bylo vhodné vybavit zastávkovými panely, které na povel vysílačky nevidomého nebo po stisknutí tlačítka hlásí dobu příjezdu dalšího spoje, jejich řazení apod. Tyto systémy také hlásí řidiči, že nastoupil nevidomý.</p>		
Realizátor:	město J. Hradec		
Spolupráce:	Provozovatel MHD		
Počet uživatelů služby:	2015	2016	2017
Nevidomí, slabozrací			
Časový harmonogram:	2015 a dále		
Finanční zdroje:	2015	2016	2017

Výstupy:	MHD mohou samostatně využívat i nevidomí.		
Číslo a název aktivity:	3.2.4. Řešení bezbariérového přístupu ke speciální škole v J. Hradci – odloučené pracoviště v ulici Pod hradem		
Charakteristika aktivity:	Školu každodenně navštěvuje přibližně deset vozíčkářů a dále děti se špatnou pohyblivostí (DMO) a děti nevidomé. Přístupová cesta naprosto nevyhovuje, je velmi obtížně sjízdná, invalidní vozíky je třeba naklápět na zadní kola. V blízkosti také chybí vhodné parkování. Řešení by bylo vybudovat koleje z kamenných desek od můstku k budově školy.		
Realizátor:	město J. Hradec		
Spolupráce:			
Počet uživatelů služby:	2015	2016	2017
Žáci Praktické a speciální školy	20	20	20
Časový harmonogram:	2015 a dále		
Finanční zdroje:	2015	2016	2017
Výstupy:	Zajištění přístupu žáků do odloučeného pracoviště speciální školy		
Číslo a název aktivity:	3.2.5. Spolupráce města se zástupci osob se zdr. postižením		
Charakteristika aktivity:	Novostavby i rekonstrukce veřejných budov i komunikací sice odpovídají vyhlášce, ale prakticky často nejsou bezbariérové, neboť vyhláška nemůže pamatovat na vše. Jako příklad naprosto nevhodného řešení jsou třeba naváděcí pásy na náměstí TGM, které jsou z hladké žuly, takže je nevidomí nejsou schopni rozlišit, a svou funkci naprosto neplní. Proto je možné v případě pochybností kontaktovat LORM nebo Okna, které zajistí odborné praktické posouzení řešení bezbariérovosti. Je žádoucí, aby stavební odbor v rozhodnutích výslovně požadoval pevné zábrany kolem staveb a zejména výkopů. Nevidomí nejsou schopni rozeznat označení výstražnou páskou, kterou stavební firmy často používají.		
Realizátor:	LORM z.s., Občanské sdružení Okna		
Spolupráce:	město J. Hradec		
Počet uživatelů služby:	2015	2016	2017
Osoby se zdravotním postižením	100	100	100
Rodiče s kočárky, senioři	4000	4000	4000
Časový harmonogram:	2015 a dále		
Finanční zdroje:	2015	2016	2017
Výstupy:	Z hlediska bezbariérovosti kvalitně a účelně provedené stavby.		

Číslo a název aktivity:	3.2.6. Postupné odstraňování dalších bariér		
Charakteristika aktivity:	Pracovní skupina identifikovala tyto závažné bariéry, které by bylo vhodné postupně odstranit: <ul style="list-style-type: none"> - křižovatka Pražská a Jarošovská (kruhový objezd) – jsou snížené obrubníky, ale nejsou hmatové pásy; - většina přechodů – chybí signální pásy; - do chodníku zasahují popelnice, reklamní „áčka“; - Česká pošta 1 – instalace majáčku a vodících lišt uvnitř (mnoho nevidomých i slabozrakých z této oblasti používá raději poštu na sídl. Hvězdárna); - nezajištění autobusů MHD k zastávkám; - chybějící chodník kolem bývalého areálu Jitky, a.s., Otín; - budova Úřadu práce v ulici Janderova. 		
Realizátor:	město J. Hradec a další organizace		
Spolupráce:			
Počet uživatelů služby:	2015	2016	2017
Osoby se zdravotním postižením	100	100	100
Rodiče s kočárky, senioři	4000	4000	4000
Časový harmonogram:	2015 a dále		
Finanční zdroje:	2015	2016	2017
Výstupy:	Postupné odstraňování všech bariér.		

Číslo a název opatření:	3.3. Vznik a rozvoj nového sociálního podniku
Výchozí priorita:	3. Doprovodná opatření k sociálním službám pro osoby se zdravotním postižením
Stručný popis opatření:	Cílem tohoto opatření je rozšíření možností zaměstnávání lidí s postižením na Jindřichohradecku. V současné době je pro lidi s postižením na Jindřichohradecku velmi obtížné najít vhodné zaměstnání, které by jim umožnilo přivydělat si potřebné peníze k důstojnému životu a zároveň jim přinášelo možnost rozvíjet svoje pracovní a sociální dovednosti. Vzhledem ke koncentraci lidí s postižením v pobytových zařízeních je velmi potřebné na Jindřichohradecku podpořit rozvoj smysluplných sociálních podniků.
Aktivity vedoucí k naplnění opatření:	3.3.1. Založení nového sociálního podniku
Číslo a název aktivity:	3.3.1. Založení nového sociálního podniku

Charakteristika aktivity:	<p>Na Jindřichohradecku vznikne v roce 2016 sociální podnik v oblasti služeb. Sociální podnik bude klást důraz na smysluplnost, kvalitu, individuální přístup a přínos pro region. Tento podnik bude nabízet především částečné úvazky. Mezi jeho zaměstnanci budou jak osoby s postižením, tak ženy po rodičovské dovolené – pro něž je momentálně také velmi těžké najít si v regionu práci na částečný úvazek.</p> <p>V roce 2015 budou otevření sociálního podniku předcházet jednorázové menší výrobní procesy a přípravné práce k rozběhnutí celého podniku.</p>		
Realizátor:	Mgr. Jaroslava Paštiková a Ing. Anna Smejkalová		
Spolupráce:			
Počet uživatelů služby:	2015	2016	2017
Zdravotně postižení	2	4	6
Časový harmonogram:	2015 a dále		
Finanční zdroje:	2015	2016	2017
Provozní náklady celkem	zatím nevyčísleno		
Investice	zatím nevyčísleno		
Výstupy:	Pracovní příležitosti pro osoby s postižením a matky po rodičovské dovolené.		

SLUŽBY PRO DĚTI A MLÁDEŽ

Složení pracovní skupiny
PhDr. Balcarová Jitka – Otevřená OKNA, z.ú.
PaedDr. Blažková Drahomíra – Otevřená OKNA, z.ú.
PhDr. Böhmová Alena – Probační a mediační služba ČR, Středisko Jindřichův Hradec
PhDr. Čechová Jitka – město Jindřichův Hradec
Dvořák Michal – město Jindřichův Hradec
Ing. Havel Tomáš – Sdružení Meta, o.s.
Mgr. Havlová Božena – Sdružení Meta, o.s.
Hemberová Jana – město Jindřichův Hradec
Hruška Petr – Nízkoprahové zařízení pro děti a mládež SÍŤ Staré Město pod Landštejnem
Hrušková Jaroslava – Nízkoprahové zařízení pro děti a mládež SÍŤ Staré Město pod Landštejnem
Bc. Ježková Dana – Farní charita Jindřichův Hradec
Mgr. Longinová Marcela – město Jindřichův Hradec
Mgr. Pobudová Kateřina
PhDr. Šrámková Dana – Pedagogicko-psychologická poradna, Pracoviště Jindřichův Hradec
Mgr. Týmal Milan – Sdružení Meta, o.s.
Mgr. Veselá Alice – Farní charita Jindřichův Hradec

SWOT analýza

Silné stránky	Slabé stránky
<ul style="list-style-type: none"> - DDM, ZUŠ dobře fungují a mají sociální přesahy - sportovní a volnočasové příležitosti v JH - letní tábory, včetně táborů pro sociálně slabé a osoby se zdravotním postižením - fungující pedagogicko-psychologická poradna v JH - zázemí pro sport – hřiště (sportovní i pro děti), skatepark, bazén, zimní stadion, cyklostezky, discgolf hřiště apod. v JH - mnoho dobrovolníků, kteří pracují s dětmi a mládeží v JH - dostatek pediatrů - Centrum pro rodinu - komunikace mezi institucemi - dotační podpora mládežnických organizací ze strany města JH 	<ul style="list-style-type: none"> - pedagogicko-psychologická poradna přetížená - dopravní obslužnost (ježdění na kroužky apod.) - nedostatek psychologů a školních speciálních pedagogů - chybí NZDM - chybí středisko výchovné péče - drogy - šikana a nárůst kyberšikany
Příležitosti	Ohrožení
<ul style="list-style-type: none"> - další dětská hřiště, sportovní místa a zpracování mapy hřišť (na místa, kde chybí) - na hřištích doplnit i atrakce pro starší - tábor pro děti s úzkostnými a neurotickými stavy 	<ul style="list-style-type: none"> - cena kroužků - nedostatek financí - časté změny v legislativě - papírování - nezaměstnanost - nerespektování autorit

<ul style="list-style-type: none"> - nízkoprahové zařízení pro děti a mládež v JH - neformální trenér – organizátor volného času - výchova k rodičovství 	<ul style="list-style-type: none"> - komunikace rodič x škola a další instituce
---	--

Přehled opatření a aktivit

1.1. Zachování stávajících sociálních služeb pro děti a mládež

- 1.1.1. Farní charita Jindřichův Hradec – sociálně aktivizační služby pro rodiny s dětmi (§65)

2.1. Vznik nízkoprahového zařízení pro děti a mládež v Jindřichově Hradci

- 2.1.1. Vznik nízkoprahového zařízení pro děti a mládež v J. Hradci (§62)

3.1. Zachování stávajících aktivit města J. Hradec pro děti a mládež

- 3.1.1. Zařízení sociálně výchovné činnosti
3.1.2. Rekreačně výchovný tábor pro děti
3.1.3. Výchovný víkendový pobyt

3.2. Zachování dalších doprovodných opatření pro děti a mládež

- 3.2.1. Realizace programů primární prevence rizikového chování THEIA
3.2.2. Činnost YMCA centra
3.2.3. Letní tábory YMCA
3.2.4. Tréninkové programy Pedagogicko-psychologické poradny
3.2.5. Probační program PUNKT rodina
3.2.6. Podpora rodin v evidenci OSPOD – Sdružení Meta
3.2.7. Specifická prevence pro školy a školská zařízení – Sdružení Meta
3.2.8. Doprovázení pěstounských rodin
3.2.9. Centrum pro rodinu Okénko

3.3. Vznik nových doprovodných opatření pro děti a mládež

- 3.3.1. Zřízení pobočky Střediska výchovné péče v J. Hradci
3.3.2. Budování sportovišť v obcích ORP J. Hradec

Priorita 1. Podpora systému poskytovaných služeb pro děti a mládež

Číslo a název opatření:	1.1. Zachování stávajících sociálních služeb pro děti a mládež
Výchozí priorita:	1. Podpora systému poskytovaných služeb pro děti a mládež
Stručný popis opatření:	Registrované sociální služby nabízí na území ORP Jindřichův Hradec pouze Farní charita J. Hradec (sociálně aktivizační služby pro rodiny s dětmi) a Farní charita Protivín provozuje ve Starém Městě pod Landštejnem nízkoprahové zařízení pro děti a mládež Síť.
Aktivity vedoucí k naplnění opatření:	1.1.1. Farní charita Jindřichův Hradec – sociálně aktivizační služby pro rodiny s dětmi (§65)

Číslo a název aktivity:	1.1.1. Farní charita Jindřichův Hradec – sociálně aktivizační služby pro rodiny s dětmi (§65)		
Charakteristika aktivity:	Posláním sociálně aktivizačních služeb pro rodiny s dětmi je pomáhat rodinám s dětmi v nepříznivé životní situaci. Služba poskytuje pomoc především v činnostech vzdělávacích a aktivizačních (například pomoc dětem s přípravou do školy, opakování učiva, domácími úkoly, doprovody domů apod.). Také pomáhá rodinám při uplatňování jejich práv, oprávněných zájmů a při obstarávání osobních záležitostí členů rodin (například pomoc se složenkami, vyplnění žádostí o dávky, doprovod na úřady, pomoc při hledání zaměstnání, řešení dluhů apod.) a zprostředkování kontaktu se společenským prostředím. Služba je poskytována na území města Jindřichův Hradec, jak terénní, tak ambulantní formou. Provozní doba: pondělí a čtvrtek 7,30–16h; pátek 7,30–11,30h.		
Realizátor:	Farní charita Jindřichův Hradec		
Spolupráce:	OSPOD J. Hradec, Diecézní charita České Budějovice		
Počet uživatelů služby:	2015	2016	2017
rodiny	10	10	10
Časový harmonogram:	2015 a dále		
Finanční zdroje:	2015	2016	2017
Provozní náklady celkem	639 180,-	650 000,-	670 000,-
Státní rozpočet	447 000,-	450 000,-	500 000,-
Město	20 000,-	20 000,-	20 000,-
Ostatní	172 180,-	180 000,-	150 000,-
Výstupy:	Zajištění služby Sociálně aktivizační služby pro rodiny s dětmi pro 10 rodin.		

Priorita 2. Rozvoj systému poskytovaných služeb pro děti a mládež

Číslo a název opatření:	2.1. Vznik nízkoprahového zařízení pro děti a mládež v Jindřichově Hradci
Výchozí priorita:	2. Rozvoj systému poskytovaných služeb pro děti a mládež
Stručný popis opatření:	V J. Hradci je mnoho dětí a mládeže s vážnými problémy (výchovné, sociální, experimenty s drogami atd.). Na základě dotazování mezi řediteli základních škol v J. Hradci bylo zjištěno, že cca 100 dětí ve školním věku se potýká se závažnými sociálními problémy a nízkoprahové zařízení pro děti a mládež (NZDM) by pro ně bylo vhodnou službou. V péči kurátora pro děti a mládež v ORP J. Hradec je 39 dětí. Jde o děti s vážnými problémy, prokázanou trestnou činností apod. Největší potřeba NZDM je na sídlišti Hvězdárna, popř. sídlišti Vajgar. NZDM poskytuje ambulantní a terénní služby pro děti a mládež (6–26 let) ohrožené společensky nežádoucími jevy. Je snadno dostupné

	a klientům zpravidla bezplatně nabízí potřebnou službu bez administrativních a jiných překážek. Cílem NZDM je minimalizování sociálních rizik, prevence vyloučení ze společnosti, předcházení a mírnění rizikového chování, nabídnutí možnosti trávení volného času, pomoc při zvládnání životních událostí vlastními silami, prevence sociálně patologických jevů. Potřebnost NZDM v J. Hradci je zachycena i ve Střednědobém plánu rozvoje sociálních služeb Jihočeského kraje na období 2014–2016.		
Aktivity vedoucí k naplnění opatření:	2.1.1. Vznik nízkoprahového zařízení pro děti a mládež v J. Hradci (§62)		
Číslo a název aktivity:	2.1.1. Vznik nízkoprahového zařízení pro děti a mládež v J. Hradci (§62)		
Charakteristika aktivity:	Město J. Hradec bude jednat s vhodnými poskytovateli sociálních služeb o zřízení nízkoprahového zařízení pro děti a mládež v J. Hradci. Vybranému poskytovateli potom pomůže s hledáním prostor pro NZDM.		
Realizátor:	město J. Hradec		
Spolupráce:	Poskytovatelé sociálních služeb		
Počet uživatelů služby:	2015	2016	2017
Časový harmonogram:	2015 a dále		
Finanční zdroje:	2015	2016	2017
Provozní náklady celkem			
Výstupy:	Zřízení NZDM v J. Hradci		

Priorita 3. Doprovodná opatření k sociálním službám pro děti a mládež

Číslo a název opatření:	3.1. Zachování stávajících aktivit města J. Hradec pro děti a mládež
Výchozí priorita:	3. Doprovodná opatření k sociálním službám pro děti a mládež
Stručný popis opatření:	Činnost města je v oblasti „Děti a mládež“ zaměřena na snížení sociální izolace skupin obyvatelstva ohrožených sociálním vyloučením. Konkrétně je tato činnost zaměřena na děti a mládež ze slabého sociokulturního prostředí. Snahou je zejména předcházet situacím, kdy děti přebírají životní styl komunity, která je dlouhodobě bez práce a vlastních stabilních příjmů, za svůj. Cílem těchto činností města je zejména primární a sekundární prevence sociálně patologických jevů a zajištění prevence v oblasti boje s návykovými látkami. Dále je cílem těchto aktivit rozvoj komunikačních schopností, osvojení základních hygienických návyků a základních norem chování. Činnosti jsou zaměřeny motivačním způsobem na rozvíjení zájmu o plnohodnotný život. Město Jindřichův Hradec tuto činnost pořádá od roku 2003 a naplňuje tak ustanovení §10 zákona o sociálně-právní ochraně dětí č.

	359/1999., ve znění pozdějších předpisů.		
Aktivity vedoucí k naplnění opatření:	3.1.1. Zařízení sociálně výchovné činnosti 3.1.2. Rekreačně výchovný tábor pro děti 3.1.3. Výchovný víkendový pobyt		
Číslo a název aktivity:	3.1.1. Zařízení sociálně výchovné činnosti		
Charakteristika aktivity:	Jedná se o aktivitu, která umožňuje dětem z rodin, kde rodiče v plné míře neplní rodičovskou odpovědnost, smysluplné trávení volného času alespoň v jednom dnu v týdnu po dobu školního roku. Do zařízení též docházejí děti, které mají výchovné problémy, případně se dopouštějí trestné činnosti. Jedná se o klubové aktivity v prostorách Domu dětí a mládeže v Jindřichově Hradci a tělocvičně SOŠ a SOU J. Hradec. Výběr činností je přizpůsoben věku dětí, počtu dětí a jejich zájmům. Program je vytvářen tak, aby nabízel pestrost vyžití od sportovních aktivit přes kulturní zážitky, činnosti, které rozvíjejí motoriku a další dovednosti dítěte až po utváření hygienických návyků a základních zdravotních znalostí se zaměřením na jejich užití v rodině a v domácnosti.		
Realizátor:	město Jindřichův Hradec – odbor sociálních věcí		
Spolupráce:	OS ČČK J. Hradec, Střední odborná škola a střední odborné učiliště J. Hradec, Dům dětí a mládeže Jindřichův Hradec		
Počet uživatelů služby:	2015	2016	2017
Děti	20	20	20
Časový harmonogram:	2015 a dále		
Finanční zdroje:	2015	2016	2017
Město J. Hradec	20 000,-	20 000,-	20 000,-
Výstupy:	Sociálně výchovné aktivity pro děti z rodin, kde rodiče v plné míře neplní rodičovskou funkci.		
Číslo a název aktivity:	3.1.2. Rekreačně výchovný tábor pro děti		
Charakteristika aktivity:	Tato činnost je určena pro děti, jejichž rodiče neplní povinnosti plynoucí z rodičovské odpovědnosti, nevykonávají nebo zneužívají práva plynoucí z této odpovědnosti, a rovněž pro děti, které byly svěřeny do péče jiné osoby než rodiče, pro děti, které vedou zahálčivý nebo nemravný způsob života, děti, na kterých byl spáchán trestný čin nebo které byly k jeho spáchání zneužity. Je určen zejména pro děti z málo podnětného sociokulturního prostředí a dále jako vyvrcholení celoroční účasti dětí v zařízení sociálně výchovné činnosti. Pobyt se dítěti poskytuje na žádost zákonných zástupců dítěte. Jedná se 10denní tábor v Turistické základně DDM J. Hradec v Dolním Radíkově.		
Realizátor:	město Jindřichův Hradec – odbor sociálních věcí		
Spolupráce:	Dům dětí a mládeže J. Hradec, OS ČČK J. Hradec, OŘ PČR J. Hradec, Sbor dobrovolných hasičů města Jindřichův Hradec, Vězeňská služba ČR Vazební věznice České Budějovice, Střední odborná škola a Střední odborné učiliště Jindřichův Hradec		

Počet uživatelů služby:	2015	2016	2017
děti	30	30	30
Časový harmonogram:	2015 a dále		
Finanční zdroje:	2015	2016	2017
Město J. Hradec	175 000,-	175 000,-	175 000,-
Výstupy:	Výchovné působení na děti směřující k odstranění nebo potlačení poruch chování a k získání potřebných společenských a hygienických návyků, k obnově sil a k rekreaci dětí.		
Číslo a název aktivity:	3.1.3. Výchovný víkendový pobyt		
Charakteristika aktivity:	Tato aktivita je určena pro děti ze stejného prostředí jako výchovné rekreační tábor a koná se na stejném místě. Jde o umožnění intenzivnější práce s dětmi i v průběhu roku mimo letní prázdniny. Z tohoto důvodu se koná 1x v prvním a 1x ve druhém pololetí roku. Činnost zde probíhá formou her s důrazem na postupové soutěže, tak aby byl přiblížen dětem reálný život mimo rodinu ve společnosti ostatních dětí a dospělých. Smyslem takové činnosti je prohloubení vzájemných vztahů dětí při dlouhodobějším trávení volného času.		
Realizátor:	město Jindřichův Hradec – odbor sociálních věcí		
Spolupráce:	Dům dětí a mládeže J. Hradec, OS ČČK		
Počet uživatelů služby:	2015	2016	2017
děti	20	20	20
Časový harmonogram:	2015 a dále		
Finanční zdroje:	2015	2016	2017
Město J. Hradec	73 000,-	73 000,-	73 000,-
Výstupy:	Výchovné působení na děti směřující k odstranění nebo potlačení poruch chování a k získání potřebných společenských a hygienických návyků, k obnově sil a k rekreaci dětí.		

Číslo a název opatření:	3.2. Zachování dalších doprovodných opatření pro děti a mládež
Výchozí priorita:	3. Doprovodná opatření k sociálním službám pro děti a mládež
Stručný popis opatření:	Práci s dětmi a mládeží se v ORP J. Hradec věnuje celá řada organizací. Jde o školy a školská zařízení, které často organizují i volnočasové aktivity pro děti. Je to dům dětí a mládeže a celá řada dětských oddílů. Neméně významné jsou i sportovní kluby zaměřené na mládež. Všechny tyto organizace přispívají ke smysluplnému trávení volného času dětí a mládeže a jejich činnost má hmatatelný preventivní dopad. Sociální problematika je však hlavním tématem programů prevence THEIA a Sdružení Meta. Nad rámec svých běžných činností působí pedagogicko-psychologická poradna. Na mladistvé pachatele je zaměřen probační program PUNKT rodina. Centrum pro rodinu Okénko podporuje rodiny s dětmi v náhradní rodinné péči, rodiny v krizi a rodiny pečující o dítě se speciálními potřebami. Pěstounské

	rodiny doprovází aktivita Otevřených Oken.		
Aktivity vedoucí k naplnění opatření:	3.2.1. Realizace programů primární prevence rizikového chování THEIA 3.2.2. Činnost YMCA centra 3.2.3. Letní tábory YMCA 3.2.4. Tréninkové programy pedagogicko-psychologické poradny 3.2.5. Probační program PUNKT rodina 3.2.6. Podpora rodin v evidenci OSPOD – Sdružení Meta 3.2.7. Specifická prevence pro školy a školská zařízení – Sdružení Meta 3.2.8. Doprovázení pěstounských rodin 3.2.9. Centrum pro rodinu Okénko		
Číslo a název aktivity:	3.2.1. Realizace programů primární prevence rizikového chování THEIA		
Charakteristika aktivity:	<p>Programy primární prevence na školách jsou zaměřeny na konkrétní rizikové chování dětí a mládeže, jejichž společným cílem je předejít problémům a následkům spojeným se rizikovými projevy chování, případně minimalizovat jejich dopad a zamezit jejich dalšímu rozšíření.</p> <p>Programy primární prevence navazují na práci pedagogických pracovníků na školách. Reagují na potřeby škol a školských zařízení, reflektují aktuální situaci u dětí a mládeže, jsou aktualizovány o nové prvky a fenomény.</p> <p>Programy jsou vedeny interaktivními metodami, se zaměřením na prožitek. Cílovou skupinou jsou děti a mládež, kdy primární práce je na školách, které navštěvují. Programy jsou však určeny i pro organizace typu nízkoprahových zařízení pro děti a mládež.</p> <p>Programy pro děti jsou zaměřené na vztahy mezi dětmi a jejich vztahy vůči okolí, zejména na prevenci násilí, šikany, kyberšikany, rasismu, xenofobie, výtržnictví, extremismu, vlivu současných životních stylů a subkultur na děti a mládež.</p> <p>Programy určené pro děti a mládež jsou doplněny o programy určené pro pracovníky těchto škol a organizací. V současné době jsou nabízeny programy zaměřené na problematiku šikany, násilí, kyberšikany, extremismů a výtržnictví.</p>		
Realizátor:	THEIA – krizové centrum o.p.s.		
Spolupráce:	PPP poradna JH, MU J. Hradec, základní a střední školy na území ORP J. Hradec a další registrovaní poskytovatelé sociálních služeb		
Počet uživatelů služby:	2015	2016	2017
Děti a mládež	400	400	400
Pracovníci školských zařízení a dalších zařízení pracujících s dětmi a mládeží	100	100	100
Časový harmonogram:	2015 a dále		
Finanční zdroje:	2015	2016	2017
Provozní náklady	150 000,-	150 000,-	150 000,-

celkem			
Příjmy od klientů	20 000,-	20 000,-	20 000,-
Město J. Hradec	20 000,-	20 000,-	20 000,-
Ostatní	110 000,-	110 000,-	110 000,-
Výstupy:	- děti a mládež, které jsou do programů zapojené - pracovníci, kteří úspěšně absolvovali některý z programů - existující zmapovaná nabídka služeb		
Číslo a název aktivity:	3.2.2. Činnost YMCA centra		
Charakteristika aktivity:	V YMCA centru na sídlišti Vajgar v Jindřichově Hradci probíhá celá řada aktivit založených na dobrovolnické bázi. Jde o volnočasové aktivity rozvíjející poznávací a kreativní schopnosti dětí, podpora etického myšlení a citění dětí: <ul style="list-style-type: none"> • Hravé odpoledne (pro děti 4–7 let), • biblický kroužek (pro děti 6–15 let), • Klub (pro děti 8–13 let) V YMCA centru se pravidelně dopoledne setkávají maminky s dětmi před nástupem do mateřské školy v rámci Mateřského centra YMCA. Aktivity si maminky připravují a řídí samy, YMCA – Jindřichův Hradec poskytuje prostory a finančně zaštiťuje veškerou činnost.		
Realizátor:	YMCA – Jindřichův Hradec		
Spolupráce:	město Jindřichův Hradec		
Počet uživatelů služby:	2015	2016	2017
děti	25	27	30
malé děti do 3 let a jejich matky popř. babičky, otcové	10 rodin	10 rodin	12 rodin
Časový harmonogram:	2015 a dále		
Finanční zdroje:	2015	2016	2017
Provozní náklady celkem	50 000,-	51 000,-	53 000,-
Příjmy účastníků	5 000,-	5 000,-	6 000,-
Město Jindřichův Hradec	15 000,-	17 000,-	19 000,-
MŠMT	5 000,-	5 000,-	6 000,-
Výstupy:	Zajištění kvalitního prožívání volného času dětí a rodin s malými dětmi s prožitkovými a vzdělávacími aktivitami. Podpora etického myšlení a kreativity. Prevence sociálního vyloučení matek na rodičovské dovolené.		

Číslo a název aktivity:	3.2.3. Letní tábory YMCA		
Charakteristika aktivity:	<p>Letní tábory YMCA probíhají v CHKO Třeboňsko na táborové základně Vlčice u Staňkovského rybníka. Jsou koncipovány tak, že umožňují integraci dětí se zdravotním postižením. Jejich provoz je zajišťován dobrovolnický. Jde o tyto tábory:</p> <ul style="list-style-type: none"> • Letní tábory pro předškolní děti s rodiči • Letní tábory pro děti školního věku • Letní putovní tábor pro teenagery 		
Realizátor:	YMCA – Jindřichův Hradec		
Spolupráce:	město Jindřichův Hradec		
Počet uživatelů služby:	2015	2016	2017
Předškolní děti a jejich rodiče	80	85	85
Školní děti	130	130	130
teenageři	20	20	20
Časový harmonogram:	2015 a dále		
Finanční zdroje:	2015	2016	2017
Provozní náklady celkem	390 000,-	400 000,-	400 000,-
Příjmy účastníků	345 000,-	353 000,-	353 000,-
Město Jindřichův Hradec	15 000,-	17 000,-	17 000,-
MŠMT	30 000,-	30 000,-	30 000,-
Výstupy:	Zajištění kvalitního prožívání volného času předškolních dětí a jejich rodičů, školních dětí i teenagerů s prožitkovými, vzdělávacími a sebezkušenostními aktivitami.		
Číslo a název aktivity:	3.2.4. Tréninkové programy Pedagogicko-psychologické poradny		
Charakteristika aktivity:	<p>Pedagogicko-psychologická poradna nabízí kromě standardní diagnosticko-reedukační činnosti tréninkové programy pro děti. Jedná se o program Neposeda, který je určen pro děti ve věku 6–10 let s diagnostikovanou poruchou pozornosti (ADHD). Pro rodiče těchto dětí je připraven speciální program na téma porozumění odlišnostem v chování a hledání vhodných výchovných postupů. Obdobně jsou nastaveny programy Nebojsa (pro děti s oslabenými sociálně-emočními kompetencemi ve věku 5–7 let) a Kamarád (určen pro děti od 12 do 15 let s obtížemi v sociálních vztazích). Je naplánováno vždy 6 setkání, jedenkrát za týden v odpoledních hodinách dle předchozí domluvy. Účast na kurzu je bezplatná. Setkání budou probíhat skupinově. Individuální setkávání s rodičem a dítětem je nastaveno v kurzu Hurá do školy, určeném pro přípravu dítěte do školy.</p> <p>Tréninkové programy rozvíjejí sociálně-emoční kompetence dětí prostřednictvím skupinové práce, dětem s diagnózou ADHD pomáhají zvládat jejich obtíže, poskytují podporu rodinám těchto dětí. Podílejí se na přípravě předškolních dětí do školy a přispívají</p>		

	k prevenci školních obtíží.		
Realizátor:	PPP Jindřichův Hradec		
Spolupráce:			
Počet uživatelů služby:	2015	2016	2017
děti	70	70	70
rodiče	70	70	70
Časový harmonogram:	2015 a dále		
Finanční zdroje:	2015	2016	2017
Výstupy:	Zajištění tréninkových programů pro rodiny s dětmi.		
Číslo a název aktivity:	3.2.5. Probační program PUNKT rodina		
Charakteristika aktivity:	<p>Program usiluje o zohlednění principů restorativní justice. Snaží se v co největší míře propojit pohled pachatele s pohledem oběti a společnosti. Cílem je prostřednictvím strukturovaného programu, jeho jednotlivých témat a praktických cvičení vytvořit pro pachatele příležitost přemýšlet o důsledcích provinění pro něj, oběť a společnost a společně s ním označit rizikové situace, které by vedly ke spáchání protiprávního činu. Program si klade za cíl posílit dobré stránky klientů a naučit je zvládat rizikové situace v běžném životě bez konfliktu se zákonem, snížit tak riziko recidivy u mladistvých pachatelů a napomáhat jejich sociální integraci. Zároveň je program zaměřen na zapojení a posílení rodiny jako významného zdroje podpory mladistvých pachatelů.</p> <p>Program se skládá z 13 setkání, celkem 21 hodin na 1 klienta (5 jednogodinových individuálních a 8 dvouhodinových skupinových setkání). Tato setkání probíhají 1x týdně, 13. následné skupinové setkání se koná po 3 měsících. Jeden běh je určen pro skupinu 3–5 mladistvých klientů PMS, kteří spáchali trestnou činnost.</p>		
Realizátor:	Rubikon centrum, Praha		
Spolupráce:	Probační a mediační služba České republiky		
Počet uživatelů služby:	2015	2016	2017
Mladiství pachatelé trestné činnosti	10–15	10–15	10–15
Časový harmonogram:	2015 a dále		
Finanční zdroje:	2015	2016	2017
Výstupy:	Zajištění výchovných programů pro mladistvé pachatele.		
Číslo a název aktivity:	3.2.6. Podpora rodin v evidenci OSPOD – Sdružení Meta		
Charakteristika aktivity:	<p>Terénní práce v rodinách – následná práce s rodinami v evidenci OSPOD, ve kterých v důsledku dlouhodobé krizové situace, kterou nedokážou sami řešit, by při nesjednání nápravy mohlo dojít k riziku ohrožení vývoje dítěte nebo jeho umístění do ústavních zařízení.</p>		

	<p>Cílem je prevence umístění dětí do výchovných zařízení a zvýšit podnětné prostředí rodiny pro zdravý vývoj dítěte. Poskytované služby přímo v rodinách:</p> <ul style="list-style-type: none"> • Poradenství: pomoc při péči a výchově dítěte (zdravotní, vzdělávací, výchovné styly v rodině, sourozenecké a partnerské vztahy, příbuzenské vztahy a vztahy s okolím), ekonomicko-sociální poradenství (sociální poradenství, dávky sociální podpory a zaměstnání, oddlužování), pomoc při jednání s úřady, soukromými subjekty. • Vzdělávání rodičů (sociálně pedagogické, výchova dětí, organizace času, režim dne dítěte, volný čas apod.). • Doučování dětí. <p>Materiální pomoc (šatník, školní pomůcky, zprostředkování „Obědy dětem“ a další).</p>		
Realizátor:	Sdružení Meta		
Spolupráce:	OSPOD J. Hradec, základní a střední školy, PMS, AD Políkno, lékaři, SVP, PPP		
Počet uživatelů služby:	2015	2016	2017
děti a mládež, rodiče, zákonní zástupci	40	40	40
Časový harmonogram:	2015 a dále		
Finanční zdroje:	2015	2016	2017
Provozní náklady celkem	150 000,-	150 000,-	150 000,-
Státní rozpočet	70 000,-	70 000,-	70 000,-
Město J. Hradec	50 000,-	50 000,-	50 000,-
Ostatní	30 000,-	30 000,-	30 000,-
Výstupy:	Udržení a zajištění podpory pro cca 10 rodin.		
Číslo a název aktivity:	3.2.7. Specifická prevence pro školy a školská zařízení – Sdružení Meta		
Charakteristika aktivity:	<p>Udržení a finanční zajištění certifikované služby Specifické primární prevence. Všeobecná a selektivní primární prevence pro školy a školská zařízení, semináře pro pedagogy, osvěty pro rodiče, dny zdraví pro širokou veřejnost. Cílem je předcházení rizikovému chování mládeže v oblasti závislostního chování (adiktologie), oddálit experimentování s návykovými látkami, popř. vyloučit užívání vůbec, prevence kriminality, výchova a vzdělávání ke zdravému životnímu stylu. Cílová skupina: školní mládež, pedagogové a rodiče Poskytované služby:</p> <ul style="list-style-type: none"> • Pro žáky základních a středních škol přednášky, besedy, práce s třídním kolektivem. • Pro pedagogy a rodiče semináře, osvěty, konzultace, poradenství v oblasti prevence rizikového chování. • Pro veřejnost dny zdraví. 		
Realizátor:	Sdružení Meta		

Spolupráce:	Základní a střední školy, rodiče, pedagogové, veřejnost		
Počet uživatelů služby:	2015	2016	2017
děti	500	500	500
dospělí	40	40	40
Časový harmonogram:	2015 a dále		
Finanční zdroje:	2015	2016	2017
Provozní náklady celkem	120 000,-	120 000,-	120 000,-
Příjmy od klientů	10 000,-	10 000,-	10 000,-
Město J. Hradec	40 000,-	40 000,-	40 000,-
Ostatní	70 000,-	70 000,-	70 000,-
Výstupy:	Podpora a udržení programu primární prevence pro školy a školská zařízení.		
Číslo a název aktivity:	3.2.8. Doprovázení pěstounských rodin		
Charakteristika aktivity:	<p>Poskytování poradenských služeb, terapeutických konzultací a přímého doprovázení pěstounských rodin na základě Pověření OSPOD. Cílovou skupinou jsou náhradní rodiny, především ty, které mají s Otevřená Okna, z. ú., uzavřenou Dohodu o výkonu pěstounské péče, dále pak rodiny, které se chtějí účastnit jednotlivých vzdělávacích nebo respitních aktivit. Věkově cílová skupina není omezena.</p> <p>Doprovázení a psychická podpora v obtížných životních situacích, vzdělávání náhradních rodičů, pravidelné pořádání svépomocných skupin pěstounů zaměřených na konkrétní témata, trénink sociálních dovedností, poskytování respitních pobytů, zajišťování krátkodobého hlídání dětí v PP, pro pěstouny i pro dítě zajistit bezpečné kontakty dítěte umístěného v pěstounské péči s jeho biologickými rodiči. Četnost kontaktů vyplývá z potřeb a situace konkrétního dítěte.</p>		
Realizátor:	Otevřená Okna, z. ú.		
Spolupráce:	MPSV, MUJH, sponzoři		
Počet uživatelů služby:	2015	2016	2017
Počet rodin s dohodou	12	15	20
Počet jednotlivců, využívajících akce	20	30	40
Časový harmonogram:	2015 a dále		
Finanční zdroje:	2015	2016	2017
Provozní náklady celkem	626 000,-	780 000,-	1 030 000,-
ÚP	576 000,-	720 000,-	960 000,-
Platby SPOD	50 000,-	60 000,-	70 000,-
Výstupy:	Zajištění vzdělávacích, poradenských, terapeutických a doprovázejících služeb pro náhradní rodiny.		

Číslo a název aktivity:	3.2.9. Centrum pro rodinu Okénko		
Charakteristika aktivity:	Centrum pro rodinu Okénko podporuje osobnostní růst uživatelů prostřednictvím poradenských, terapeutických a vzdělávacích aktivit a tréninku sociálních dovedností. Poskytuje psychickou podporu a doprovázení v obtížných životních situacích, motivuje uživatele k mobilizaci osobních sil, náhledu na vlastní problémy a samostatné řešení životních úkolů.		
Realizátor:	Otevřená Okna, z. ú.		
Spolupráce:	MPSV, MUJH, sponzoři		
Počet uživatelů služby:	2015	2016	2017
Počet kontaktů	350	400	500
Časový harmonogram:	2015 a dále		
Finanční zdroje:	2015	2016	2017
Provozní náklady	626 000,-	780 000,-	1 030 000,-
Státní rozpočet	576 000,-	720 000,-	960 000,-
Příjmy od klientů	60 000,-	68 000,-	85 000,-
Město J. Hradec	20 000,-	22 000,-	25 000,-
Ostatní (sponzoři)	30 000,-	30 000,-	40 000,-
Výstupy:	Zajištění poradenských, terapeutických a doprovázejících služeb pro rodiny s dětmi v náhradní rodinné péči, rodiny v krizi a rodiny pečující o dítě se speciálními potřebami.		

Číslo a název opatření:	3.3. Vznik nových doprovodných opatření pro děti a mládež
Výchozí priorita:	3. Doprovodná opatření k sociálním službám pro děti a mládež
Stručný popis opatření:	Počet klientů s výchovnými problémy v okrese J. Hradec neustále roste. Zvyšuje se agresivita dětí, výchovné problémy a poruchy chování spojené se záškoláctvím, užíváním návykových látek, závislostí na automatech apod. Vytvářejí se skupiny dětí a mladistvých, které páchají drobnou trestnou činností. Poradenské instituce jsou přitom těžko dostupné. Tomu má napomoci zřízení Střediska výchovné péče v J. Hradci. Zejména v malých obcích jsou možnosti pro smysluplné trávení volného času často velmi omezené. Je proto potřeba vytvářet alespoň základní nabídku pro tyto děti a mládež.
Aktivity vedoucí k naplnění opatření:	3.3.1. Zřízení pobočky Střediska výchovné péče v J. Hradci 3.3.2. Budování sportovišť v obcích ORP J. Hradec
Číslo a název aktivity:	3.3.1. Zřízení pobočky Střediska výchovné péče v J. Hradci
Charakteristika aktivity:	Dle aktuálního monitoringu na základních školách v okrese Jindřichův Hradec se pohybuje počet potencialních klientů střediska výchovné péče kolem 40 dětí, kterým by školy tuto službu aktuálně doporučily. Odpovědělo 19 škol ze 41 oslovených. Kromě základních škol je nutno počítat i s klienty středních škol a učilišť. Dle zkušeností Pedagogicko-psychologické poradny v J. Hradci

	<p>přibývá dětí z mateřských škol, které mají výrazné výchovné potíže a jsou hodnoceny jako nezvladatelné v kolektivu dětí. Podobné zkušenosti má i Probační a mediační služba a OSPOD.</p> <p>V okrese Jindřichův Hradec je málo dostupná péče pedopsychiatrická a klinicko-psychologická. V samotném okresním městě působí jen jeden dětský psychiatr a jeden klinický psycholog. Pedagogicko-psychologická poradna je trvale přetížena množstvím žádostí o poradenskou službu, čekací doba se pohybuje v průměru kolem 6 týdnů. Obdobně vytížené jsou další organizace regionu, které poskytují péči o děti a mládež.</p> <p>Nejbližší středisko výchovné péče (SVP) je v Č. Budějovicích. Ale i tam jsou dlouhé čekací lhůty a dojíždění je finančně náročné pro rodiče s nízkými příjmy. Zřízení SVP v J. Hradci je také jednou z aktivit Komunitního plánu soc. služeb ORP Dačice 2015.</p> <p>Je třeba hledat možnosti zřízení SVP v J. Hradci, které by sloužilo nejen pro ORP J. Hradec, ale i pro Dačicko. Město J. Hradec dá k dispozici prostory.</p>		
Realizátor:	Středisko výchovné péče Č. Budějovice		
Spolupráce:	město J. Hradec		
Počet uživatelů služby:	2015	2016	2017
Děti a mládež	cca 100	cca 200	cca 200
Časový harmonogram:	2015 a dále		
Finanční zdroje:	2015	2016	2017
Provozní náklady	915 000,-	1 830 000,-	1 830 000,-
Výstupy:	SVP poskytuje služby zaměřené na děti s rizikem poruchy chování a dětem s rozvinutými poruchami chování. Dále jsou služby SVP poskytovány též rodičům a pedagogům.		
Číslo a název aktivity:	3.3.2. Budování sportovišť v obcích ORP J. Hradec		
Charakteristika aktivity:	V mnoha obcích ORP J. Hradec chybí prostor pro neorganizované sportovní aktivity dětí a mládeže. Ti potom častěji tráví svůj volný čas u počítače nebo se nudí a jsou ohroženi sociálně patologickými jevy (vandalismus, kouření atd.). Tam, kde podobná volně přístupná místa chybí, je vhodné budovat sportovní plácky, případně i s mobiliářem (koše, branky apod.)		
Realizátor:	obce ORP J. Hradec		
Spolupráce:			
Počet uživatelů služby:	2015	2016	2017
Děti a mládež	dle potřeby		
Časový harmonogram:	2015 a dále		
Finanční zdroje:	2015	2016	2017
	dle možností		
Výstupy:	Volně přístupná hřiště a sportovní plácky pro děti a mládež.		

SLUŽBY PRO OSOBY OHROŽENÉ SOCIÁLNÍM VYLOUČENÍM

Složení pracovní skupiny
Bc. Čechová Barbora – THEIA – krizové centrum o.p.s.
Bc. Ježková Dana – Farní charita Jindřichův Hradec
Kalábová Lenka – Oblastní spolek ČČK Jindřichův Hradec
Plucarová Radka, DiS. – Domov pro matky s dětmi a Rodinná poradna
Mgr. Šindelářová Zdeňka – město Jindřichův Hradec
Mgr. Týmal Milan – Sdružení Meta, o.s.
Uličný Petr – Sdružení Meta, o.s.
Bc. Vondruš Mirka – THEIA – krizové centrum o.p.s.

SWOT analýza

Silné stránky	Slabé stránky
<ul style="list-style-type: none"> - azylový dům pro matky s dětmi Políkno - rozšířil se počet poskytovatelů služeb pro cílovou skupinu - noclehárna v JH - fungující spolupráce mezi poskytovateli i s městem JH - v JH nejsou významné problémy menšin - určitá stabilita poskytovatelů 	<ul style="list-style-type: none"> - chybí sociální bydlení (mezistupeň k běžnému bydlení) - chybějící NZDM - dostupnost drog - distribuce drog jako „práce“ pro mladé - zadlužování i „normálních“ rodin, seniorů - nedostatek psychologů a psychiatrů, přetíženost - nájmy v ubytovnách
Příležitosti	Ohrožení
<ul style="list-style-type: none"> - větší informovanost lidí o dluhové problematice - sdílení informací mezi poskytovateli - prohlubování spolupráce mezi poskytovateli - dělba práce mezi poskytovateli - bezplatná právní pomoc 	<ul style="list-style-type: none"> - motivace klientů - často více chtějí řešit sociální situaci sociální pracovníci než samotní klienti - rychlé půjčky, nízká ochrana lidí ze strany státu - špatná orientace lidí v moderním světě - prostituce studentek - drogy jako únik z pracovního stresu - financování sociálních služeb - problematika nemajetných nesoběstačných - skryté domácí násilí

Přehled opatření a aktivit

1.1. Zachování stávajících služeb pro osoby ohrožené sociálním vyloučením

- 1.1.1. Zachování terénních programů Sdružení Meta (§69)
- 1.1.2. Zachování odborného sociálního poradenství Sdružení Meta (§37)
- 1.1.3. Zachování služby Noclehárna Farní charity J. Hradec (§63)
- 1.1.4. Zachování odborného poradenství Farní charity J. Hradec (§37)
- 1.1.5. Zachování služeb Domova pro matky s dětmi Políkno (§57)
- 1.1.6. Zachování služeb Rodinné poradny (§37)

- 1.1.7. Zachování služeb krizové pomoci THEIA (§60)
- 1.1.8. Zachování a rozvoj služeb odborného sociálního poradenství se zaměřením na dluhovou a právní problematiku THEIA (§37)

2.1. Rozšíření nabídky služeb pro lidi ohrožené drogou a na drogách závislé

- 2.1.1. Hledání dalšího poskytovatele terénních a ambulantních služeb pro osoby ohrožené užíváním drog a na drogách závislé

3.1. Zachování stávajících doprovodných opatření pro osoby ohrožené sociálním vyloučením

- 3.1.1. Zachování aktivit Českého červeného kříže

3.2. Rozšíření nabídky sociálního bydlení pro občany v tísní

- 3.2.1. Příprava projektu a zajištění financování výstavby sociálního bydlení
- 3.2.2. Výstavba sociálního bydlení v J. Hradci

3.3. Zlepšování informovanosti v oblasti dluhové problematiky

- 3.3.1. Série článků o dluhové problematice v místním tisku
- 3.3.2. Semináře pro pracovníky v sociální oblasti

Priorita 1. Podpora systému poskytovaných služeb pro osoby ohrožené sociálním vyloučením

Číslo a název opatření:	1.1. Zachování stávajících služeb pro osoby ohrožené sociálním vyloučením
Výchozí priorita:	1. Podpora systému poskytovaných služeb pro osoby ohrožené sociálním vyloučením
Stručný popis opatření:	Sociální služby zaměřené na osoby ohrožené sociálním vyloučením se z valné části soustřeďují do Jindřichova Hradce. Pouze terénní program Sdružení Meta, který pracuje s uživateli drog, pravidelně zajíždí do většiny měst v ORP. Meta této cílové skupině poskytuje také poradenství v P. centru. Problematiku bydlení řeší azylový Dům pro matky s dětmi Políkno zřizovaný městem a noclehárna, kterou provozuje Farní charita, která zajišťuje také odborné sociální poradenství. Odborné sociální poradenství nabízí i Rodinná poradna. Osoby v krizi, oběti trestné činnosti, oběti domácího násilí a osoby v dluhové pasti se mohou obrátit na krizovou pomoc a odborné poradenství THEIA.
Aktivity vedoucí k naplnění opatření:	<ul style="list-style-type: none"> 1.1.1. Zachování terénních programů Sdružení Meta (§69) 1.1.2. Zachování odborného sociálního poradenství Sdružení Meta (§37) 1.1.3. Zachování služby Noclehárna Farní charity J. Hradec (§63) 1.1.4. Zachování odborného poradenství Farní charity J. Hradec (§37) 1.1.5. Zachování služeb Domova pro matky s dětmi Políkno (§57) 1.1.6. Zachování služeb Rodinné poradny (§37) 1.1.7. Zachování služeb krizové pomoci THEIA (§60) 1.1.8. Zachování a rozvoj služeb odborného sociálního poradenství se zaměřením na dluhovou a právní problematiku THEIA (§37)
Číslo a název aktivity:	1.1.1. Zachování terénního programu Sdružení Meta (§69)
Charakteristika aktivity:	Terénní program Sdružení Meta pracuje s problémovými uživateli drog, kontaktuje je v jejich přirozeném prostředí, poskytuje jim

	<p>poradenství (sociální, právní, zdravotní atd.), snaží se je motivovat ke změně životního stylu. Dále provádí testy na infekční nemoci (HIV, žloutenka typu B a C, syfilis), zdravotní ošetření drobných poranění, těhotenské testy pro uživatelky drog. Součástí služby je i distribuce informačních materiálů, prevence spojená s užíváním drog. Intervence zaměřené na rekreační uživatele pervitinu a uživatele konopných drog.</p> <p>V rámci terénního programu probíhá tzv. „výměnný program“ – výměna použitých injekčních setů za nové. Tím se snižují rizika přenosu infekčních chorob, a to nejen mezi uživateli, ale i na ostatní veřejnost (stříkačky uživatelé nosí k likvidaci, v rámci jejich sexuálního života nešíří tyto nemoci atp.).</p> <p>Pracovníci terénního programu chodí v rámci primární protidrogové prevence na základní a střední školy, kde formou přednášek a besed žáky a studenty informují o rizicích spojených s užíváním drog. Tato činnost se setkává s pozitivní odezvou jak u žáků, tak i učitelů.</p> <p>Pro celý okres J. Hradec jsou k dispozici dva terénní pracovníci.</p>		
Realizátor:	Sdružení Meta, o.s.		
Spolupráce:	Sociální odbor, lékaři, ÚP, léčebny, PMS		
Počet uživatelů služby:	2015	2016	2017
Počet klientů služby	40	45	50
Počet kontaktů s klienty	270	280	300
Počet vyměněných inj. setů	6800	6900	7000
Časový harmonogram:	2015 a dále		
Finanční zdroje:	2015	2016	2017
Provozní náklady celkem	300 000,-	320 000,-	300 000,-
Státní rozpočet	130 000,-	130 000,-	130 000,-
Město J.Hradec	60 000,-	80 000,-	60 000,-
Ostatní	110 000,-	110 000,-	110 000,-
Investice	V roce 2016 koupě sl. automobilu za cca 70 000 Kč.		
Výstupy:	Udržení a zajištění služeb terénních programů.		
Číslo a název aktivity:	1.1.2. Zachování odborného sociálního poradenství Sdružení Meta (§37)		
Charakteristika aktivity:	P. centrum Jindřichův Hradec – poradenství a potřebné informace přispívající k řešení nepříznivé sociální situace, poradenství pro osoby zasažené závislostí, jejich rodiny, partnery a blízké osoby. Součástí služby je i nabídka terapie a zprostředkování léčby. Služba je poskytována v pondělí a ve středu ambulantně v J. Hradci.		
Realizátor:	Sdružení Meta, o.s.		
Spolupráce:	Základní a střední školy, OSPOD, lékaři, PMS, sociální odbor, ÚP		
Počet uživatelů služby:	2015	2016	2017
	50	55	60

Časový harmonogram:	2015 a dále		
Finanční zdroje:	2015	2016	2017
Provozní náklady celkem	150 000,-	150 000,-	150 000,-
Státní rozpočet	70 000,-	70 000,-	70 000,-
Město J. Hradec	30 000,-	30 000,-	30 000,-
Ostatní	50 000,-	50 000,-	50 000,-
Výstupy:	Udržení a zajištění služeb odborného sociálního poradenství		
Číslo a název aktivity:	1.1.3. Zachování služby Noclehárna Farní charity J. Hradec (§63)		
Charakteristika aktivity:	<p>Noclehárna sv. Antonína je zařízení, které poskytuje podporu člověka, který se ocitl v nepříznivé životní situaci. Je zaměřena na muže. Tato služba je poskytována jednorázově po dobu jedné noci. První noc bývá zpravidla bezplatná, další přespání si již uživatele služby platí sám (cena 30 Kč/noc). Noclehárna poskytuje nejen samotné přespání, ale uživatel má možnost také vykonat osobní hygienu, vyprat si své osobní prádlo a uvařit si. Služba je poskytována nepřetržitě, celý rok. Dále je uživatelům nabízena schůzka se sociálním pracovníkem, který mu může pomoci s řešením jeho situace.</p> <p>Charita realizuje také doprovodné aktivity, jako je Štědrovečerní večere pro uživatele Noclehárny sv. Antonína.</p>		
Realizátor:	Farní charita Jindřichův Hradec		
Spolupráce:	Policie ČR, ÚP, sociální odbor města JH, Diecézní charita ČB		
Počet uživatelů služby:	2015	2016	2017
	27	30	32
Časový harmonogram:	2015 a dále		
Finanční zdroje:	2015	2016	2017
Provozní náklady celkem	1 189 440,-	1 200 000,-	1 250 000,-
Státní rozpočet	832 000,-	850 000,-	900 000,-
Příjmy od klientů	87 600,-	87 600,-	87 600,-
Město	150 000,-	150 000,-	150 000,-
Ostatní	119 840,-	112 400,-	112 400,-
Výstupy:	Zajištění služby Noclehárny sv. Antonína, případné rozšíření služby o denní centrum.		
Číslo a název aktivity:	1.1.4. Zachování odborného poradenství Farní charity J. Hradec (§37)		
Charakteristika aktivity:	<p>Poradna pro lidi v nouzi poskytuje podporu a pomoc lidem, kteří se nacházejí v takové situaci, kdy cítí, že je ohrožena jejich důstojnost, sociální zajištění, zdraví nebo život. Služba napomáhá k lepší orientaci v právech, oprávněných zájmech a povinnostech. Pomáhá lidem zvládat jejich tíživou situaci. Poradna pro lidi v nouzi provozuje nouzový šatník, potravinovou pomoc a úvěrové jízdné na cestování vlakem. Služba se poskytuje ambulantní i terénní formou. Kromě toho Farní charita pořádá Tříkrálovou sbírku, Tříkrálový</p>		

	koncert, Vánoční polévku pro potřebné + vánoční potravinové balíčky, osvětovou činnost (drogová prevence, finanční gramotnost, zdravý životní styl).		
Realizátor:	Farní charita Jindřichův Hradec		
Spolupráce:	OSPOD J. Hradec, ÚP, sociální odbor města JH, Diecézní charita ČB		
Počet uživatelů služby:	2015	2016	2017
rodiny	281	300	310
Časový harmonogram:	2015 a dále		
Finanční zdroje:	2015	2016	2017
Provozní náklady celkem	813 560,-	850 000,-	880 000,-
Státní rozpočet	569 000,-	600 000,-	600 000,-
Město	20 000,-	20 000,-	20 000,-
Ostatní	224 560,-	230 000,-	260 000,-
Výstupy:	Zajištění služby odborné poradenství.		
Číslo a název aktivity:	1.1.5. Zachování služeb Domova pro matky s dětmi Políkno (§57)		
Charakteristika aktivity:	<p>Domov pro matky s dětmi Políkno poskytuje ubytování za úhradu na přechodnou dobu matkám s dětmi nebo těhotným ženám, které se ocitly v mimořádně náročné životní situaci spojené se ztrátou bydlení a tuto situaci nezvládají samy nebo s pomocí rodiny řešit. Součástí ubytování je zajištění těchto služeb: studená voda, teplá voda, plyn, teplo, elektrická energie, odvoz odpadu, zapůjčení ložního prádla a přikrývek. Uživatelka má právo využívat všechny společné prostory v objektu Domova pro matky s dětmi, v souladu s platnými pravidly. Poskytovatel vytváří podmínky pro samostatnou přípravu stravy uživatelky ve společné kuchyni. Dále poskytuje pomoc při uplatňování práv, oprávněných zájmů a při obstarávání osobních záležitostí a pomoc při dosažení jejich cíle. Zejména pak pomoc při hospodaření, osvojování si pracovních návyků, péči o dítě, vaření, jednání na úřadech, získávání dovedností při práci na počítači apod.</p>		
Realizátor:	Domov pro matky s dětmi a Rodinná poradna		
Spolupráce:	město Jindřichův Hradec		
Počet uživatelů služby:	2015	2016	2017
Ženy	20	20	20
Děti a mládež	40	40	40
Časový harmonogram:	2015 a dále		
Finanční zdroje:	2015	2016	2017
Provozní náklady celkem	2 610 000,-	2 610 000,-	2 620 000,-
Státní rozpočet	0,-	1 000 000,-	1 100 000,-
Příjmy od klientů	350 000,-	350 000,-	350 000,-
Město J.Hradec	1 260 000,-	1 260 000,-	1 170 000,-
Ostatní (IP projekt)	1 000 000,-		

Výstupy:	Zajištění azylového bydlení pro matky s dětmi		
Číslo a název aktivity:	1.1.6. Zachování služeb Rodinné poradny (§37)		
Charakteristika aktivity:	<p>Od 1.1.2015 město Jindřichův Hradec zřídilo organizační složku města Domov pro matky s dětmi a Rodinná poradna. Tímto došlo ke sloučení dvou stávajících služeb Domova pro matky s dětmi (azylový dům ve smyslu §57) a Rodinné poradny (odborné sociální poradenství ve smyslu §37), která byla do 31.12.2014 registrována pod názvem Manželská a předmanželská poradna a jejímž zřizovatelem byl Jihočeský kraj.</p> <p>Rodinná poradna poskytuje odborné sociální poradenství osobám v těžké životní krizi, dále krizi předmanželské, manželské, rodinné a porozvodové. Jednou ze základních činností rodinné poradny je psychologická, terapeutická a poradenská diagnostika. Poradenství je poskytováno bezplatně, bez dalších doporučení a konzultace.</p>		
Realizátor:	Domov pro matky s dětmi a Rodinná poradna		
Spolupráce:	město Jindřichův Hradec		
Počet uživatelů služby:	2015	2016	2017
Děti a mládež do 18 let	48	50	50
Muži a ženy	535	540	540
Časový harmonogram:	2015 a dále		
Finanční zdroje:	2015	2016	2017
Provozní náklady celkem	400 000,-	400 000,-	400 000,-
Státní rozpočet	300 000,-	300 000,-	300 000,-
Město J.Hradec	100 000,-	100 000,-	100 000,-
Výstupy:	Zajištění odborného sociálního poradenství, které je zaměřeno na osoby v těžké životní krizi, dále krizi předmanželské, manželské, rodinné a porozvodové.		
Číslo a název aktivity:	1.1.7. Zachování služeb krizové pomoci THEIA (§60)		
Charakteristika aktivity:	<p>Na území ORP J. Hradec poskytuje službu krizové pomoci THEIA – krizové centrum o.p.s.</p> <p>Služba krizové pomoci je poskytována ambulantní formou dle potřeb klientů, v souladu s jejich požadavky a standardy kvality pro poskytování služeb.</p> <p>Služby nabízí a poskytují krizovou intervenci a psycho-sociální poradenství, které vedou k poskytnutí včasné ambulantní pomoci v obtížných životních situacích.</p> <p>Protože vzniklá krizová situace vždy ovlivňuje celý rodinný systém, pracuje se s celou rodinou (otec, matka, sourozenci) a pomáhá se tak celému rodinnému systému, vč. širší rodiny, pokud to situace vyžaduje.</p> <p>Krizové centrum je tak místem včasné, bezplatné, diskrétní a odborné pomoci.</p> <p>Dopady aktivity (poskytované služby):</p> <ul style="list-style-type: none"> • krizová intervence (okamžitá pomoc při řešení krizové situace), 		

	<ul style="list-style-type: none"> • pomoc osobám v krizi, obětem násilí, trestné činnosti, obchodu s lidmi a osobám komerčně zneužívaným v orientaci se ve svých právech a pomoc s prosazováním jejich zájmů a eliminace dopadů na jejich okolí, • vzdělávání odborné veřejnosti. <p>Nejčastěji se jedná o situace spojené s:</p> <ul style="list-style-type: none"> • oběťmi trestné činnosti vč. domácího násilí, • rozvodem či odchodem partnera, • ztrátou zaměstnání a dalších krizových situací, • úmrtím v rodině (oběti nehod, účastníci nehod, sebevraždy atd.), • onemocněním sebe či blízkých (závažná zdravotní onemocnění), • výchovnými problémy a poruchami chování. 		
Realizátor:	THEIA – krizové centrum o.p.s.		
Spolupráce:	Zejména MU J. Hradec a další registrovaní poskytovatelé sociálních služeb		
Počet uživatelů služby:	2015	2016	2017
Osoby v krizi	70	70	70
Oběti trestné činnosti (vč. obětí domácího násilí)	30	30	30
Časový harmonogram:	2015 a dále		
Finanční zdroje:	2015	2016	2017
Provozní náklady celkem	175 000,-	175 000,-	175 000,-
Státní rozpočet	100 000,-	100 000,-	100 000,-
Město J. Hradec	20 000,-	20 000,-	20 000,-
Ostatní	55 000,-	55 000,-	55 000,-
Výstupy:	Zajištěná krizová pomoc		
Číslo a název aktivity:	1.1.8. Zachování a rozvoj služeb odborného sociálního poradenství se zaměřením na dluhovou a právní problematiku THEIA (§37)		
Charakteristika aktivity:	<p>Sociální poradenství zahrnuje:</p> <ol style="list-style-type: none"> a) základní sociální poradenství, b) odborné sociální poradenství. <p>Základní sociální poradenství poskytuje osobám potřebné informace přispívající k řešení jejich nepříznivé sociální situace. Sociální poradenství je základní činností při poskytování všech druhů sociálních služeb; poskytovatelé sociálních služeb jsou povinni tuto činnost zajistit.</p> <p>Odborné sociální poradenství je poskytované ambulantní formou se zaměřením na potřeby jednotlivých okruhů sociálních skupin.</p> <p>Vzhledem k poptávce ze strany cílové skupiny je stále žádanější a potřebnější pomoc v problematice zadlužení a předlužení klientů a v oblasti právní problematiky.</p> <p>Na území SO ORP tuto službu poskytuje THEIA – krizové centrum o.p.s., které pomáhá klientům s řešením výše uvedených oblastí. Ve</p>		

	svém týmu má i právníka, kdy jeho služby jsou poskytovány na základě indikace. Součástí aktivity je i zvýšení vzdělávání v oblasti zejména dluhové problematiky, a to odborné i široké veřejnosti. Jako formy tohoto vzdělávání budou realizovány: <ul style="list-style-type: none"> • akreditované vzdělávací kurzy pro pracovníky v oblasti sociálních služeb, • edukační články určené pro širokou veřejnost. 		
Realizátor:	THEIA – krizové centrum o.p.s.		
Spolupráce:	Zejména MU J. Hradec a další registrovaní poskytovatelé sociálních služeb		
Počet uživatelů služby:	2015	2016	2017
Počet klientů	100	100	100
Počet intervencí	900	900	900
Časový harmonogram:	2015 a dále		
Finanční zdroje:	2015	2016	2017
Provozní náklady celkem	633 495,-	650 000,-	650 000,-
Státní rozpočet	285 000,-	300 000,-	300 000,-
Město JH	31 000,-	50 000,-	50 000,-
Ostatní	317 495,-	300 000,-	300 000,-
Výstupy:	Zajištění odborného sociálního poradenství se zaměřením na dluhovou a právní problematiku.		

Priorita 2. Rozvoj systému poskytovaných služeb pro osoby ohrožené sociálním vyloučením

Číslo a název opatření:	2.1. Rozšíření nabídky služeb pro lidi ohrožené drogou a na drogách závislé
Výchozí priorita:	2. Rozvoj systému poskytovaných služeb pro osoby ohrožené sociálním vyloučením
Stručný popis opatření:	Jediným poskytovatelem služeb pro osoby ohrožené závislostmi v celém okrese J. Hradec je Sdružení Meta, o.s. To poskytuje jak odborné sociální poradenství, tak zajišťuje terénní program a preventivní programy na školách. Poradna je z finančních důvodů otevřená pouze dva dny v týdnu. Terénní program je realizován na rozsáhlém a členitém území největšího okresu v ČR. Území okresu je přitom z hlediska návykových látek velmi problematické, neboť pohraniční obce a města jsou velmi špatně dostupné a chudé, s vyloučenými lokalitami.
Aktivity vedoucí k naplnění opatření:	2.1.1. Hledání dalšího poskytovatele terénních a ambulantních služeb pro osoby ohrožené užíváním drog a na drogách závislé
Číslo a název aktivity:	2.1.1. Hledání dalšího poskytovatele terénních a ambulantních služeb pro osoby ohrožené užíváním drog a na drogách závislé
Charakteristika	Město J. Hradec, ve spolupráci s dalšími městy, bude hledat

aktivity:	možnosti vzniku dalších sociálních a doprovodných služeb pro osoby ohrožené užíváním drog a na drogách závislé, včetně hledání vhodného poskytovatele pro tyto služby. Současně je třeba zajistit i dostatečné financování pro tyto služby.		
Realizátor:	město J. Hradec		
Spolupráce:			
Počet uživatelů služby:	2015	2016	2017
Časový harmonogram:	2015 a dále		
Finanční zdroje:	2015	2016	2017
Provozní náklady celkem			
Výstupy:	Rozšíření nabídky terénních a ambulantních služeb pro osoby ohrožené užíváním drog a na drogách závislé.		

Priorita 3. Doprovodná opatření k sociálním službám pro osoby ohrožené sociálním vyloučením

Číslo a název opatření:	3.1. Zachování stávajících doprovodných opatření pro osoby ohrožené sociálním vyloučením
Výchozí priorita:	3. Doprovodná opatření k sociálním službám pro osoby ohrožené sociálním vyloučením
Stručný popis opatření:	Vedle registrovaných sociálních služeb poskytuje v J. Hradci své služby osobám ohroženým sociálním vyloučením také Oblastní spolek Českého červeného kříže. Od roku 2003 zajišťuje fungování ošacovacího střediska. Tuto činnost vyvíjí nad rámec své běžné činnosti.
Aktivity vedoucí k naplnění opatření:	3.1.1. Zachování aktivit Českého červeného kříže
Číslo a název aktivity:	3.1.1. Zachování aktivit Českého červeného kříže
Charakteristika aktivity:	Kromě vlastní činnosti zajišťuje Oblastní spolek Českého červeného kříže v J. Hradci denní ošacovací středisko. Smyslem je pomoci sociálně slabým občanům, bezdomovcům, samoživitelům, rodinám více dětmi a navrátilcům z výkonu trestu. Ti na základě doporučení MěÚ a OÚ dostávají ošacení zdarma. Do činnosti je zahrnuto i aktivní vyhledávání potřebných občanů, signalizování příslušným orgánům a zajištění bezodkladné pomoci. Sběr ošacení a jeho výdej je v jedné místnosti, která je pronajatou OS ČČK J. Hradec. Dále tu je humanitární sklad pro lidi v nouzi, který slouží potřebným při mimořádných situacích, jako jsou povodně atd. Humanitární sklad je také pronajat OS ČČK J. Hradec. V humanitárním skladu jsou hygienické potřeby, čistící prostředky, ložní povlečení, deky a spací pytle. OS ČČK J. Hradec také pořádá různé volnočasové aktivity pro děti a seniory (besídky, dětské dny, 1 posezení se seniory, 4-6 přednášek

	za rok), kroužky první pomoci pro děti a mládež, ukázky první pomoci na základních školách atd. Okresní studijní střediska pro děti ze základních škol a letní rekondiční pobyt pro děti. Jednou ročně pořádá vánoční polévku pro bezdomovce z J. Hradec		
Realizátor:	OS ČČK Jindřichův Hradec		
Spolupráce:	město J.Hradec, SDH, HZS, ZZP, Farní charita J.Hradec, BESIP, KLAS		
Počet uživatelů služby:	2015	2016	2017
Ošacovací středisko týdně	Matky s dětmi 3 Muži 6	Matky s dětmi 5 Muži 6	Matky s dětmi 5 Muži 6
Časový harmonogram:	2015 a dále		
Finanční zdroje:	2015	2016	2017
Provozní náklady celkem	150 000,-	150 000,-	150 000,-
Státní rozpočet	50 000,-	50 000,-	50 000,-
Příjmy od klientů	50 000,-	50 000,-	50 000,-
Město J.Hradec	50 000,-	50 000,-	50 000,-
Investice	50.000,- oprava střechy		
Výstupy:	Zajištění služeb denního ošacovacího střediska v Jindřichově Hradci.		

Číslo a název opatření:	3.2. Rozšíření nabídky sociálního bydlení pro občany v tísni
Výchozí priorita:	3. Doprovodná opatření k sociálním službám pro osoby ohrožené sociálním vyloučením
Stručný popis opatření:	<p>V Jindřichově Hradci je 135 bytů, které jsou vedeny jako „sociální“, a dále 23 bytů se sníženou kvalitou v ul. Nežárecká 122/IV a 8 bytů v ul. Nežárecká 115/IV (celkem 166 bytů). Za poslední dva roky bylo na tyto byty podáno 137 žádostí, přitom se ročně přiděluje cca 5–6 bytů. OSV při MěÚ Jindřichův Hradec i jednotliví poskytovatelé sociálních služeb registrují několik desítek rodin, které bytovou problematiku řeší a byly by vhodnými nájemci městského bytu.</p> <p>V J. Hradci je také mnoho ubytoven, kde je mnoho lidí závislých na dávce doplatku na bydlení:</p> <ul style="list-style-type: none"> • Ubytovna Otín 69, Jindřichův Hradec nedávno změnila pravidla a lidé získávají nájemní smlouvu a trvalé bydliště. • Ubytovna Beruška JH také změnila pravidla a nyní nabízí nájemní smlouvu. • Turistická ubytovna TJ Slovan Jindřichův Hradec – kapacita 102, z toho 7 s doplatkem na bydlení. • Ubytovna na sídl. Vajgar 532/III, Jindřichův Hradec (tzv. bývalá nemocniční ubytovna) – 56 bytů, 70 lidí. • Ubytovna Cvrček, ul. Jáchymova 900, Jindřichův Hradec – kapacita 12 lidí, nikdo v hmotné nouzi. <p>Úřad práce vyplatí doplatek na bydlení měsíčně cca 130 občanům J.</p>

	Hradce, z toho je skoro 80 lidí, kteří bydlí v ubytovnách, azylovém domě či podnájmu. Počet těchto lidí dlouhodobě narůstá.		
Aktivity vedoucí k naplnění opatření:	3.2.1. Příprava projektu a zajištění financování výstavby sociálního bydlení 3.2.2. Výstavba sociálního bydlení v J. Hradci		
Číslo a název aktivity:	3.2.1. Příprava projektu a zajištění financování výstavby sociálního bydlení		
Charakteristika aktivity:	Město J. Hradec vytipuje vhodnou lokalitu a zajistí přípravu projektu výstavby nového domu nebo rekonstrukce stávajícího domu s cca 20 bytovými jednotkami. Současně bude hledat vhodné dotační zdroje a připraví žádost o financování této stavby.		
Realizátor:	město J. Hradec		
Spolupráce:			
Počet uživatelů služby:	2015	2016	2017
Časový harmonogram:	2015 a dále		
Finanční zdroje:	2015	2016	2017
Provozní náklady celkem		800 000,-	
Město J.Hradec		800 000,-	
Výstupy:	Přípravený projekt výstavby sociálního bydlení v J. Hradci.		
Číslo a název aktivity:	3.2.2. Výstavba sociálního bydlení v J. Hradci		
Charakteristika aktivity:	Jakmile bude zajištěno dostatečné financování dojde k výstavbě 20 nových sociálních bytů. Ty budou přidělovány občanům J. Hradce v sociální tísní, kteří však nemají dluh vůči městu, nebo tento dluh řádně splácejí.		
Realizátor:	město J. Hradec		
Spolupráce:			
Počet uživatelů služby:	2015	2016	2017
Rodiny v tísní			20
Časový harmonogram:	2017 a dále		
Finanční zdroje:	2015	2016	2017
Investice	20 mil. Kč		
Výstupy:	Nové sociální bydlení v J. Hradci pro 20 rodin v tísní.		

Číslo a název opatření:	3.3. Zlepšování informovanosti v oblasti dluhové problematiky
Výchozí priorita:	3. Doprovodná opatření k sociálním službám pro osoby ohrožené sociálním vyloučením
Stručný popis opatření:	V ORP J. Hradec, stejně jako v celé ČR neustále narůstá počet zadlužených a předlužených lidí. Poskytovatelé poradenství v této oblasti se setkávají s velmi špatnou informovaností o této problematice jak mezi klienty, tak ale i mezi ostatními pracovníky v sociální sféře. Špatná informovanost je navíc často kombinována

	s nízkou mírou ochoty si problém připustit a také ho řešit.		
Aktivity vedoucí k naplnění opatření:	3.3.1. Série článků o dluhové problematice v místním tisku 3.3.2. Semináře pro pracovníky v sociální oblasti		
Číslo a název aktivity:	3.3.1. Série článků o dluhové problematice v místním tisku		
Charakteristika aktivity:	V Jindřichohradeckém zpravodaji vyjde série článků, která bude na konkrétních případech popisovat různé případy zadluženosti a způsoby řešení tohoto problému. V článku budou uvedeny i kontakty na organizace, které mohou v této oblasti pomoci.		
Realizátor:	THEIA – krizové centrum o.p.s.		
Spolupráce:			
Počet uživatelů služby:	2015	2016	2017
čtenáři	4000		
Časový harmonogram:	2015 a dále		
Finanční zdroje:	2015	2016	2017
Provozní náklady celkem	0	0	0
Výstupy:	Zlepšení informovanosti o možnostech řešení dluhů mezi širokou veřejností.		
Číslo a název aktivity:	3.3.2. Semináře pro pracovníky v sociální oblasti		
Charakteristika aktivity:	V rámci plánování byli osloveni pracovníci v oblasti sociálních služeb (poskytovatelé, obce) s nabídkou akreditovaných kurzů „Cesta z dluhů z pohledu sociální práce“. Kurz si klade za cíl seznámit se základy problematiky zadluženosti a předluženosti jejich klientů a možnostmi práce s těmito klienty. Kurz obsahuje teoretickou část a praktickou část, věnovanou konkrétním příkladům a nácviku jejich řešení. Kurzy se uskuteční podle zájmu v první polovině roku 2015.		
Realizátor:	THEIA – krizové centrum o.p.s.		
Spolupráce:			
Počet uživatelů služby:	2015	2016	2017
Účastníci seminářů	Dle zájmu		
Časový harmonogram:	2015 a dále		
Finanční zdroje:	2015	2016	2017
Provozní náklady celkem	Dle potřeby		
Výstupy:	Zlepšení informovanosti pracovníků v oblasti sociálních služeb o dluhové problematice.		

SLUŽBY V KARDAŠOVĚ ŘEČICI

Složení pracovní skupiny
Dvořáková Věra – město Kardašova Řečice
Mgr. Mrázová Ivana – Charitní domov Kardašova Řečice
Bc. Semerádová Dagmar – Mateřská škola Kardašova Řečice
Snížková Zdeňka - Pečovatelská služba Ledax, o.p.s. Středisko Jindřichův Hradec
Mgr. Vyhliđková Dagmar – Základní škola Kardašova Řečice

SWOT analýza

Silné stránky	Slabé stránky
<ul style="list-style-type: none"> - kulturní dům v K. Řečici - divadelní ochotnický spolek - základní škola v K. Řečici (s tělocvičnou, s ubytovnou) - dům s pečovatelskou službou - fungující pečovatelská služba - Charitní domov Kardašova Řečice - aktivní spolkový život - aktivní společenský život - 4 vývařovny pro seniory - sbor pro občanské záležitosti - kulturní komise - aktivní klub důchodců 	<ul style="list-style-type: none"> - nevyřešené vraždy - kriminalita - krádeže - vyloučená lokalita, tzv. Amerika - chybí PČR - lidé nesbírají psí exkrementy - vandalismus - silný provoz přes celé město - úzké chodníky
Příležitosti	Ohrožení
<ul style="list-style-type: none"> - výstavba DPS - dětské hřiště s herními prvky - lavičky zejména v háječku, u rybníku atd. - zahradní krb na dvorek v DPS 	<ul style="list-style-type: none"> - v K. Řečici není poskytována odlehčovací služba - nárůst počtu seniorů - zvyšující se počet lidí, kteří jsou zvyklí žít ze sociálních dávek

Přehled opatření a aktivit

1.1. Zachování stávajících sociálních služeb v Kardašově Řečici

1.1.1. Zachování činnosti Pečovatelské služby Ledax, o. p. s. (§ 40)

1.1.2. Zachování stávajících služeb Charitního domova Kardašova Řečice (§49)

3.1. Dům s pečovatelskou službou Kardašova Řečice

3.1.1. Zlepšování místa pro setkávání v domě s pečovatelskou službou Zámeček

3.1.2. Výstavba nových bytů pro seniory a osoby se zdravotním postižením

3.2. Rozvoj aktivit pro děti a mládež

3.2.1. Zřízení funkce asistenta pedagoga v ZŠ a MŠ v Kardašově Řečici

3.2.2. Oprava zázemí pro dětské kroužky

3.3. Odstraňování architektonických bariér v Kardašově Řečici

3.3.1. Postupné opravy a budování chodníků v Kardašově Řečici

Priorita 1. Podpora systému poskytovaných služeb v Kardašově Řečici

Číslo a název opatření:	1.1. Zachování stávajících sociálních služeb v Kardašově Řečici		
Výchozí priorita:	1. Podpora systému poskytovaných služeb v Kardašově Řečici		
Stručný popis opatření:	V Kardašově Řečici působí dvě registrované sociální služby. Jde o pečovatelskou službu, která je poskytována v domě s pečovatelskou službou a také v dalších domácnostech klientů v celé Kardašově Řečici, a dále o charitní domov pro seniory, který je službou pobytovou. Obě služby jsou zaměřeny převážně na seniory. Pečovatelská služba je určena také dospělým osobám, které mají sníženou soběstačnost z důvodu chronického onemocnění nebo postižení a rodinám v případě narození trojčat.		
Aktivity vedoucí k naplnění opatření:	1.1.1. Zachování činnosti Pečovatelské služby Ledax, o. p. s. (§ 40) 1.1.2. Zachování stávajících služeb Charitního domova Kardašova Řečice (§49)		
Číslo a název aktivity:	1.1.1. Zachování činnosti Pečovatelské služby Ledax, o. p. s. (§ 40)		
Charakteristika aktivity:	<p>Pečovatelská služba poskytuje tyto základní činnosti:</p> <ul style="list-style-type: none"> – pomoc při zvládnutí běžných úkonů péče o vlastní osobu, – pomoc při osobní hygieně nebo poskytnutí podmínek pro osobní hygienu, – poskytnutí stravy nebo pomoc při zajištění stravy, – pomoc při zajištění chodu domácnosti, – zprostředkování kontaktu se společenským prostředím. <p>Součástí nabízených služeb je i základní sociální poradenství. Služba se poskytuje na základě smlouvy, ve vymezeném čase v domácnosti osoby, která si je z důvodu snížené soběstačnosti nemůže sama zajistit. Pracovní doba je 7:00–18:00 v pracovní dny a 7:00–14:00 v sobotu, neděli a o svátcích. Služba je poskytována také v DPS Zámeček.</p>		
Realizátor:	Pečovatelská služba Ledax, o. p. s.		
Spolupráce:			
Počet uživatelů služby:	2015	2016	2017
Zdravotně postižení	2	2	2
senioři	48	49	50
Časový harmonogram:	2015 a dále		
Finanční zdroje:	2015	2016	2017
Provozní náklady celkem	1 037 000,-	1 052 500,-	1 068 000,-
Státní rozpočet	570 000,-	575 000,-	580 000,-
Příjmy od klientů	255 000,-	260 000,-	265 000,-
Obec K. Řečice, Višňová, Pleše, Doňov, Pl.Žďár	205 000,-	210 000,-	215 000,-
Ostatní	7 000,-	7 500,-	8 000,-

Výstupy:	Zajištění pečovatelské služby pro seniory a osoby se zdravotním postižením na území: Kardašova Řečice, Višňová, Pleše, Doňov, Pluhův Žďár.		
Číslo a název aktivity:	1.1.2. Zachování stávajících služeb Charitního domova Kardašova Řečice (§49)		
Charakteristika aktivity:	<p>Charitní domov je určen pro řeholní sestry Kongregace Školských sester de Notre Dame. Z dřívějších let je v Domově několik civilních obyvatelek, pro které by změna místa byla již náročná. Domov poskytuje standardní služby, které poskytuje domov pro seniory, zejména ubytování (včetně úklidu, praní, žehlení a drobných oprav prádla), celodenní stravování, pomoc při zvládnutí běžných úkonů péče o vlastní osobu, pomoc při osobní hygieně, zprostředkování kontaktu se společenským prostředím, aktivizační činnosti, pomoc při uplatňování práv a oprávněných zájmů obyvatelek a při zařizování jejich osobních záležitostí.</p> <p>Mimo obvyklé standardní služby pomáhá Charitní domov také při naplňování spirituálních potřeb řeholnic a obyvatelek, jako je např. možnost každodenní účasti na mši svaté, na společných modlitbách „Liturgie hodin“, růžence, společného rozjímání, jednou za 14 dní sv. smíření.</p>		
Realizátor:	Charitní domov Kardašova Řečice		
Spolupráce:	Česká katolická charita Praha		
Počet uživatelů služby:	2015	2016	2017
Zdravotně postižení	6	6	6
senioři	23	23	23
Časový harmonogram:	2015 a dále		
Finanční zdroje:	2015	2016	2017
Provozní náklady celkem	8 400 000,-	8 500 000,-	8 700 000,-
Státní rozpočet	3 350 000,-	3 400 000,-	3 400 000,-
Příjmy od klientů+PNP	4 800 000,-	4 800 000,-	5 000 000,-
Ostatní	250 000,-	300 000,-	300 000,-
Výstupy:	Zajištění služeb Charitního domova Kardašova Řečice		

Priorita 3. Doprovodná opatření k sociálním službám v Kardašově Řečici

Číslo a název opatření:	3.1. Dům s pečovatelskou službou Kardašova Řečice		
Výchozí priorita:	3. Doprovodná opatření k sociálním službám v Kardašově Řečici		
Stručný popis opatření:	<p>Dům s pečovatelskou službou (č.p. 478) byl vystavěn v roce 2003. V domě je 32 bytových jednotek. Převládají byty typu 1+0, ale je zde i několik v členění 1+1. Byty jsou vybaveny kuchyňskou linkou včetně elektrického sporáku a digestoře, dále pak vestavěnými skříněmi, v koupelně sprchovým koutem nebo vanou, kde pro ohřev teplé vody slouží elektrické boilers. Bytový dům je vytápěn teplovodem. Základní podmínkou pro přidělení bytu v tomto domě je pobírání invalidního nebo starobního důchodu, bezdlužnost a soběstačnost žadatele, přihlášení k trvalému pobytu v Kardašově Řečici a podání žádosti včetně lékařské zprávy vyplněné obvodním lékařem ke schválení radě města Kardašovy Řečice.</p> <p>Byty jsou naplněné a nedaří se uspokojovat četné další žádosti. Proto je třeba uvažovat o výstavbě dalšího domu.</p>		
Aktivity vedoucí k naplnění opatření:	<p>3.1.1. Zlepšování místa pro setkávání v domě s pečovatelskou službou Zámeček</p> <p>3.1.2. Výstavba nových bytů pro seniory a osoby se zdravotním postižením</p>		
Číslo a název aktivity:	3.1.1. Zlepšování místa pro setkávání v domě s pečovatelskou službou Zámeček		
Charakteristika aktivity:	<p>V domě s pečovatelskou službou se pravidelně schází senioři z celé Kardašovy Řečice. Děje se tu také řada společenských a kulturních akcí. To vše má nezanedbatelné sociálně-aktivizační dopady. V rámci aktivity bude zlepšeno prostředí pro venkovní posezení na dvoře DPS Zámeček.</p>		
Realizátor:	město Kardašova Řečice		
Spolupráce:	-		
Počet uživatelů služby:	2015	2016	2017
Senioři	37	38	38
Časový harmonogram:	2015–dále		
Finanční zdroje:	2015	2016	2017
Investice	Dle potřeby		
Výstupy:	Zlepšení vybavení prostor pro setkávání seniorů.		

Číslo a název aktivity:	1.1.2. Výstavba nových bytů pro seniory a osoby se zdravotním postižením		
Charakteristika aktivity:	Podle očekávaného vývoje obyvatelstva lze v příštích 30 letech očekávat neustálý výrazný nárůst počtu seniorů. Přitom již nyní se nedaří uspokojit všechny žádosti o přidělení bytu v DPS Zámeček. Proto je třeba hledat možnosti výstavby nových sociálních bytů pro seniory a osoby se zdravotním postižením. Přitom se předpokládá, že obyvatelům těchto bytů bude poskytována sociální služba podle § 40 zákona o sociálních službách, tedy pečovatelská služba, avšak její využívání není povinností. Tato kombinace sociálního (a bezbariérového) bydlení a pečovatelské služby umožní seniorům zůstat ve svém vlastním bytě v okamžiku, kdy ve svém původním domě by už nemohli zůstat, např. kvůli problematickému topení či bariérám. Částečně soběstační senioři tak nemusí opouštět známé město a odcházet do nesrovnatelně dražších domovů pro seniory.		
Realizátor:	město Kardašova Řečice		
Spolupráce:	-		
Počet uživatelů služby:	2015	2016	2017
senioři			20
Časový harmonogram:	2017–dále		
Finanční zdroje:	2015	2016	2017
Investice			
Výstupy:	Vybudování nových sociálních bytů pro seniory.		

Číslo a název opatření:	3.2. Rozvoj aktivit pro děti a mládež		
Výchozí priorita:	3. Doprovodná opatření k sociálním službám v Kardašově Řečici		
Stručný popis opatření:	<p>Základní školu v Kardašově Řečici navštěvuje 285 žáků, z toho 28 žáků se speciálními vzdělávacími potřebami. V Mateřské škole v Kardašově Řečici jsou 4 děti se speciálními vzdělávacími potřebami. Cílem tohoto opatření je podpora a pomoc při vzdělávání dětí a žáků se speciálními vzdělávacími potřebami prostřednictvím asistenta pedagoga. Funkce asistenta pedagoga je systémovým vyrovnávacím a podpurným opatřením, jehož cílem je poskytnout v případě potřeby dětem, žákům a studentům se speciálními vzdělávacími potřebami účinnou a efektivní pomoc zaměřenou na zvýšení jejich školní úspěšnosti v hlavním vzdělávacím proudu.</p> <p>V Kardašově Řečici probíhá celá řada volnočasových aktivit pro děti a mládež, které mají významný preventivní dopad. Některé tyto aktivity se však potýkají se zázemím pro svou činnost. Pro udržení pestrosti nabídky dětských kroužků je vhodné přikročit k opravě dětské klubovny.</p>		
Aktivity vedoucí k naplnění opatření:	3.2.1. Zřízení funkce asistenta pedagoga v ZŠ a MŠ v Kardašově Řečici 3.2.2. Oprava zázemí pro dětské kroužky		

Číslo a název aktivity:	3.2.1. Zřízení funkce asistenta pedagoga v ZŠ a MŠ v Kardašově Řečici		
Charakteristika aktivity:	Rozsah a závažnost speciálních vzdělávacích potřeb žáka je důvodem k jeho zařazení do režimu speciálního vzdělávání, které bude realizováno formou integrace a práce s pomocí asistenta pedagoga. Asistent pedagoga pomáhá pedagogickým pracovníkům školy při výchovné a vzdělávací činnosti, poskytuje pomoc při komunikaci se žáky a zákonnými zástupci žáků a komunitou, ze které žák pochází. Podporuje žáky při přizpůsobení se školnímu prostředí, při výuce a při přípravě na výuku a představuje pomoc žákům s těžkým zdravotním postižením při sebeobsluze a pohybu během vyučování a při akcích pořádaných školou mimo místo, kde škola v souladu se zápisem do školského rejstříku uskutečňuje vzdělávání.		
Realizátor:	ZŠ a MŠ Kardašova Řečice		
Spolupráce:	PPP, SPC, OSPOD		
Počet uživatelů služby:	2015	2016	2017
Děti se speciálními vzdělávacími potřebami	28	28	28
Časový harmonogram:	2015 a dále		
Finanční zdroje:	2015	2016	2017
Provozní náklady celkem	Platy 3 AP na poloviční pracovní úvazek	Platy 3 AP na poloviční pracovní úvazek	Platy 3 AP na poloviční pracovní úvazek
Ostatní			
Výstupy:	Zajištění funkce asistenta pedagoga		
Číslo a název aktivity:	3.2.2. Oprava zázemí pro dětské kroužky		
Charakteristika aktivity:	Cílem je opravit dětskou klubovnu u rybníka Velkého, která je už řadu let nevyužívaná a chátrá. Vznikne tak místo, kde se budou moci scházet nejrůznější dětské kroužky (přírodovědný, rybářský) nebo tu mohou mít zázemí rodiny s dětmi a využívat toto místo jako výchozí bod pro své aktivity. Je třeba klubovnu vybavit novým nábytkem a dle potřeb dětí i různými pomůckami, jako jsou knihy, sportovní potřeby, televizor nebo projekční zařízení atd.		
Realizátor:	město Kardašova Řečice		
Spolupráce:			
Počet uživatelů služby:	2015	2016	2017
Děti a mládež	50	100	100
Časový harmonogram:	2015 a dále		
Finanční zdroje:	2015	2016	2017
Provozní náklady celkem	20 000,-	20 000,-	20 000,-
Město K. Řečice	20 000,-	20 000,-	20 000,-
Investice	300 000,-		
Výstupy:	Zajištění zázemí pro dětské kroužky		

Číslo a název opatření:	3.3. Odstraňování architektonických bariér v Kardašově Řečici
Výchozí priorita:	3. Doprovodná opatření k sociálním službám v Kardašově Řečici
Stručný popis opatření:	V Kardašově Řečici postupně dochází k odstraňování architektonických bariér. I přesto jsou stále některé budovy nepřístupné pro lidi s omezenou schopností pohybu. Problémem jsou také chodníky. Staré chodníky nemají nájezdy a nové zase mají hluboké žlábký pro odvod vody z okapů. Chodníky také často chybí. Bariéry znesnadňují život nejen vozíčkářům, ale i starším osobám s chodítky a o berlích a např. maminkám s kočárky.
Aktivity vedoucí k naplnění opatření:	3.3.1. Postupné opravy a budování chodníků v Kardašově Řečici

Číslo a název aktivity:	3.3.1. Postupné opravy a budování chodníků v Kardašově Řečici		
Charakteristika aktivity:	<p>V rámci aktivity budou postupně opravovány chodníky v Kardašově Řečici tak, aby umožňovaly pohyb lidí s omezenou schopností pohybu. Zejména jde o budování nájezdů u starých chodníků. Nové chodníky byly často budovány sice s nájezdy, ale napříč mají hluboké žlábků, kterými odtéká voda z okapů sousedících domů. Tyto žlábků velmi znesnadňují pohyb zejména lidem na vozíku. Ti pak raději jedou po silnici.</p> <p>V K. Řečici jsou také místa, kde chodníky zcela chybí, ačkoliv je v těch místech větší pohyb chodců. Pracovní skupina popsala tato problémová místa: v ul. Hradecké je velmi hustý provoz, chodníky chybí v ul. Tyršově, Háječek a v ul. Pivovarské, problematickým místem je také ul. Veselého. Za tratí v ul. Husově chybí veřejné osvětlení. V ul. Lomnického je úsek kolem pole, kde není silnice, ale je tam šterk, bylo by vhodné zpevnění.</p>		
Realizátor:	město Kardašova Řečice		
Spolupráce:			
Počet uživatelů služby:	2015	2016	2017
Os. se sníženou pohyblivostí	10	10	10
senioři	400	400	400
Časový harmonogram:	2015–dále		
Finanční zdroje:	2015	2016	2017
Investice	2 mil. Kč v roce 2015		
Výstupy:	Postupné odstraňování architektonických bariér ve městě.		

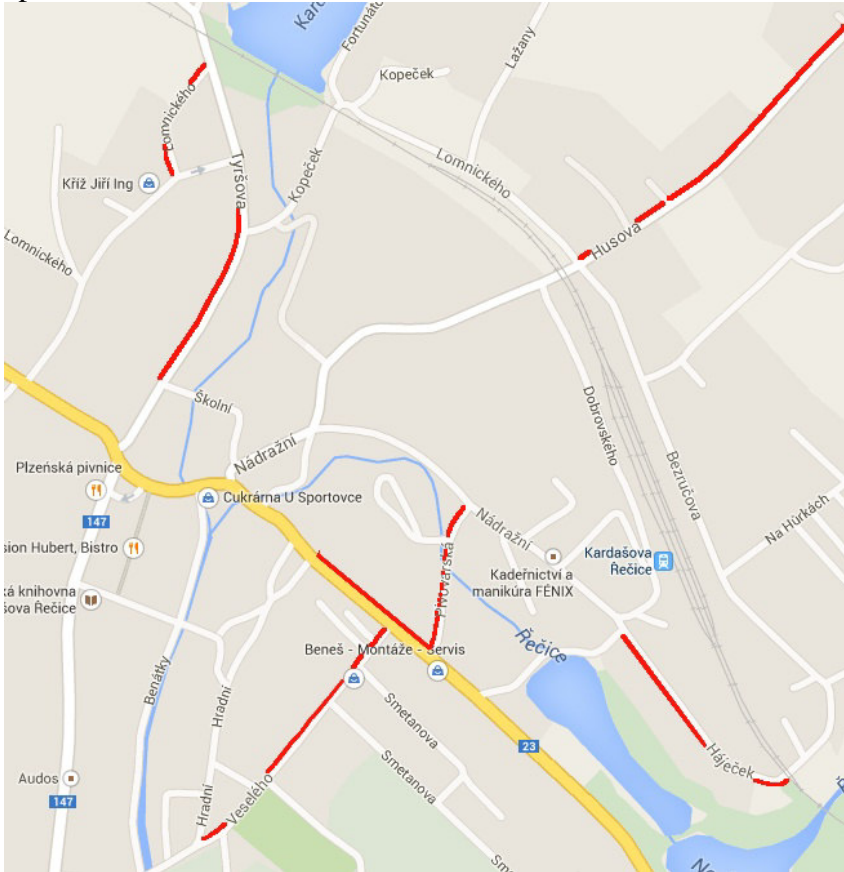

SLUŽBY NA NOVOBYSTRICKU

Složení pracovní skupiny
Mgr. Březinová Lenka – město Nová Bystřice
Hauserová Marika – obec Číměř
Hruška Petr – Nízkoprahové zařízení pro děti a mládež SÍŤ Staré Město pod Landštejnem
Hrušková Jaroslava – Nízkoprahové zařízení pro děti a mládež SÍŤ Staré Město pod Landštejnem
Mgr. Hubinger Rudolf – město Nová Bystřice
Khandl Marián – obec Staré Město pod Landštejnem
Nováčková Dana – Pečovatelské služby města Nová Bystřice
Bc. Oktábcová Monika – město Nová Bystřice
Puklová Jiřina
Šánová Lucie

SWOT analýza

Silné stránky	Slabé stránky
<ul style="list-style-type: none"> - existence pečovatelské služby a DPS - finanční podpora města Nová Bystřice - existence nových sociálních bytů - nabídka volnočasových aktivit pro seniory (zájezdy, setkávání) - aktivní Svaz žen a Svaz zdravotně postižených - nabídka volnočasových aktivit pro děti a mládež zdarma (škola, TJ) - existence holobytů - využívání institutu veřejně prospěšné práce s podporou ÚP - hřiště pro děti a mládež - město dělá mnoho kulturních a společenských akcí - NZDM Síť ve Starém Městě pod Landštejnem - základní škola praktická 	<ul style="list-style-type: none"> - nezaměstnanost - nízké příjmy i důchody - vandalismus a drogy mezi částí mládeže - spolky dělají akce pouze pro své členy - bariéry na MěÚ a zdr. středisku - dopravní obslužnost zejména okolních obcí - bezdomovectví mezi mládeží
Příležitosti	Ohrožení
<ul style="list-style-type: none"> - rozšíření peč. služby pro území celého správního obvodu - rekonstrukce DPS - další sociální byty - zpracování projektu bezbariérovosti města 	<ul style="list-style-type: none"> - nedostatek financí - nespolupráce s okolními obcemi - nízké příjmy brání vzdělání i vyučení

Přehled opatření a aktivit

1.1. Zachování stávajících sociálních služeb na Novobystřicku

- 1.1.1. Zachování pečovatelských služeb na Novobystřicku (§40)
- 1.1.2. Zachování nízkoprahového zařízení pro děti a mládež ve Starém Městě pod Landštejnem SÍŤ (§62)
- 1.1.3. Terénní sociální práce s osobami užívajícími drogy na území města Nová Bystřice (§69) a primární prevence na škole

2.1. Rozvoj terénních služeb pro seniory a osoby se zdravotním postižením na Novobystřicku

- 2.1.1. Rozšíření pečovatelské služby do okolních obcí kolem Nové Bystřice (§ 40)

2.2. Rozšíření služeb NZDM SÍŤ

- 2.2.1. Možnost osobní hygieny v NZDM SÍŤ

3.1. Sociální bydlení na Novobystřicku

- 3.1.2. Postupná rekonstrukce DPS a vznik nových malometrážních bytů

3.2. Vytvoření a udržení Rodinného centra

- 3.2.1. Rodinné centrum Nová Bystřice

Priorita 1. Podpora systému poskytovaných služeb na Novobystřicku

Číslo a název opatření:	1.1. Zachování stávajících sociálních služeb na Novobystřicku
Výchozí priorita:	1. Podpora systému poskytovaných služeb na Novobystřicku
Stručný popis opatření:	Novobystřicko se nachází na hranicích České republiky s Rakouskem. Jde o výrazně okrajové území, kde je poměrně nízká vzdělanost a nízké příjmy. Je zařazeno mezi hospodářsky slabé regiony. Sociální služby zastupuje pečovatelská služba zřízená městem Nová Bystřice, která však v současné době působí jen pro město a jeho místní části. Do Nové Bystřice pak 1–2x měsíčně přijíždí terénní program pro uživatele návykových látek. Ve Starém Městě pod Landštejnem (500 obyvatel) pak působí nízkoprahového zařízení pro děti a mládež.
Aktivity vedoucí k naplnění opatření:	1.1.1. Zachování pečovatelských služeb na Novobystřicku (§40) 1.1.2. Zachování nízkoprahového zařízení pro děti a mládež ve Starém Městě pod Landštejnem SÍŤ (§62) 1.1.3. Terénní sociální práce s osobami užívajícími drogy na území města Nová Bystřice (§69) a primární prevence na škole
Číslo a název aktivity:	1.1.1. Zachování pečovatelských služeb na Novobystřicku (§40)
Charakteristika aktivity:	Pečovatelské služby na Novobystřicku poskytuje organizační složka města N. Bystřice převážně terénní formou. Přibližně třetina klientů žije v DPS, který je v majetku města N. Bystřice, zbývající dvě třetiny žijí ve svých domovech. V průběhu posledních sedmi let, kdy pečovatelské služby fungují, došlo k nárůstu klientů na současných cca 50. Pečují o ně 3 pečovatelky, které využívají především k rozvážce obědů a nákupů dva užitkové vozy Peugeot. Vzhledem k postupnému nárůstu základních i fakultativních úkonů bude od r. 2015 pracovat v Pečovatelských službách další

	<p>pečovatelka zatím na 0,5 úvazku. Nárůst realizovaných úkonů u seniorů dokumentují vzrůstající platby od seniorů: r. 2011 – 99 370,- Kč r. 2012 – 175 416,- Kč r. 2013 – 222 225,- Kč r. 2014 – 241 233,- Kč</p> <p>Provoz služeb je financován z dotačních prostředků MPSV, Jihočeského kraje a samotných uživatelů. Město N. Bystřice dofinancovává provozní náklady a zabezpečuje další rozvoj financováním investičních akcí – rekonstrukce sociálních bytů.</p>		
Realizátor:	město Nová Bystřice		
Spolupráce:			
Počet uživatelů služby:	2015	2016	2017
senioři	53	55	60
Časový harmonogram:	2015 a dále		
Finanční zdroje:	2015	2016	2017
Provozní náklady celkem	922 000,-	950 000,-	960 000,-
Státní rozpočet	500 000,-	500 000,-	500 000,-
Jihočeský kraj	115 000,-	115 000,-	115 000,-
Příjmy od klientů	250 000,-	250 000,-	250 000,-
Město N. Bystřice	57 000,-	85 000,-	95 000,-
Výstupy:	Zajištění pečovatelských služeb na Novobystřicku pro cca 60 klientů		
Číslo a název aktivity:	1.1.2. Zachování nízkoprahového zařízení pro děti a mládež ve Starém Městě pod Landštejnem SÍŤ (§62)		
Charakteristika aktivity:	<p>NZDM SÍŤ již 7 let poskytuje ve Starém Městě pod Landštejnem ambulantní službu, která nabízí bezpečný prostor, zázemí a pomoc dětem a dospívající mládeži ve věku 6–26 let žijící v obci Staré Město pod Landštejnem a jejím okolí, které splňují alespoň jedno z těchto kritérií: A – ocitli se v nepříznivé životní situaci, B – mají životní styl, díky němuž se dostávají do konfliktů se svým okolím. Díky nabídce smysluplného prožití volného času se NZDM snaží minimalizovat možná úskalí související se způsobem života mladých dospívajících lidí, umožnit jim lépe se orientovat v sociálním prostředí a pomoci řešit jejich problémy.</p> <p>Cíle NZDM SÍŤ:</p> <p>A – Zvyšovat znalost uživatelů o modelu funkční rodiny. B – Zvyšovat motivaci uživatelů k pravidelné přípravě do školy a k ukončení vzdělání. C – Zvyšovat kompetence uživatelů potřebné k uplatnění na trhu práce. D – Nabídka prostoru uživatelům pro společensky přijatelné volnočasové aktivity a realizaci vlastních aktivit.</p>		
Realizátor:	Farní Charita Protivín		
Spolupráce:	Diecézní Charita České Budějovice, Obecní úřad Staré Město pod Landštejnem		

Počet uživatelů služby:	2015	2016	2017
děti a mládež	35	40	43
Časový harmonogram:	2015 a dále		
Finanční zdroje:	2015	2016	2017
Provozní náklady celkem	871 000,-	896 000,-	926 000,-
Státní rozpočet	850 000,-	870 000,-	900 000,-
Příjmy od klientů	0,-	0,-	0,-
Město	20 000,-	25 000,-	25 000,-
Ostatní	1 000,-	1 000,-	1 000,-
Výstupy:	Zachování služby NZDM.		
Číslo a název aktivity:	1.1.3. Terénní sociální práce s osobami užívajícími drogy na území města Nová Bystřice (§69) a primární prevence na škole		
Charakteristika aktivity:	<p>Jedná se o aktivní vyhledávání uživatelů návykových látek, dětí a mládeže ohrožených závislostí s cílem předávání informací o nebezpečnosti užívání drog, snižování a eliminování negativních dopadů spojených s užíváním návykových látek a ochrany veřejného zdraví.</p> <p>Terénní práce je realizována 1–2x měsíčně, v rozsahu 2 hodin přímé práce s uživateli v počtu 2 zaměstnanců.</p> <p>Jako doplňková aktivita je realizována primární prevence formou přednášek na základní škole.</p> <p>O stavu drogové scény bude zpracována velmi stručná výroční zpráva určená městu Nová Bystřice.</p>		
Realizátor:	Sdružení Meta, o. s.		
Spolupráce:	Základní škola, město Nová Bystřice		
Počet uživatelů služby:	2015	2016	2017
Uživatelé drog	20	20	20
Časový harmonogram:	2015 a dále		
Finanční zdroje:	2015	2016	2017
Provozní náklady celkem	1 010 000,-	1 010 000,-	1 010 000,-
Státní rozpočet	983 365,-	983 365,-	983 365,-
Město Nová Bystřice	16 635,-	16 635,-	16 635,-
Ostatní	10 000,-	10 000,-	10 000,-
Komentář	Uvedené plánované výdaje pokrývají celou službu Terénní program pro okres Jindřichův Hradec. Pro Novou Bystřici je kalkulováno podle koeficientu krajského koordinátora na počet obyvatel, který činní částku 16 635 za rok.		
Výstupy:	Výroční zpráva o stavu drogové scény v Nové Bystřici. Terénní sociální práce s osobami užívajícími drogy na území města Nová Bystřice.		

Priorita 2. Rozvoj systému poskytovaných služeb na Novobystřicku

Číslo a název opatření:	2.1. Rozvoj terénních služeb pro seniory a osoby se zdravotním postižením na Novobystřicku		
Výchozí priorita:	2. Rozvoj systému poskytovaných služeb na Novobystřicku		
Stručný popis opatření:	Na Novobystřicku nabízí pečovatelskou službu organizační složka Pečovatelské služby města Nová Bystřice. V současné době je tato služba nabízena pouze v Nové Bystřici. V okolních obcích není dostupná žádná podobná služba. To znamená, že lidé řešení svých problémů odkládají a pak se stěhují do jiné obce, k rodině nebo do pobytového zařízení. Přitom by jim terénní služby často umožnily žít i nadále v domácím prostředí.		
Aktivity vedoucí k naplnění opatření:	2.1.1. Rozšíření pečovatelské služby do okolních obcí kolem Nové Bystřice (§ 40)		
Číslo a název aktivity:	2.1.1. Rozšíření pečovatelské služby do okolních obcí kolem Nové Bystřice (§ 40)		
Charakteristika aktivity:	Samosprávy budou průběžně mapovat zájem o pečovatelskou službu. Pozornost bude zaměřena zejména na zjišťování potřeb seniorů z osad a samot, kteří žijí v sociální izolaci a mají malou možnost využití sousedské výpomoci. Rozšíření pečovatelské služby nabízí město Nová Bystřice. V případě poptávky mohou obce s městem domluvit spolupráci, nebo jednat s jiným poskytovatelem, např. se společností Ledax o.p.s.		
Realizátor:	města a obce		
Spolupráce:	Poskytovatelé pečovatelské služby		
Počet uživatelů služby:	2015	2016	2017
Senioři a zdravotně postižení	25	30	30
Časový harmonogram:	2015 a dále		
Finanční zdroje:	2015	2016	2017
Provozní náklady celkem	Dle poptávky		
Výstupy:	Zajištění terénních služeb pro seniory a zdravotně postižené na Novobystřicku		

Číslo a název opatření:	2.2. Rozšíření služeb NZDM SÍŤ		
Výchozí priorita:	2. Rozvoj systému poskytovaných služeb na Novobystřicku		
Stručný popis opatření:	NZDM SÍŤ v současné době řeší několik případů bezdomovectví mezi svými uživateli služeb. Tito uživatelé služby jsou nevyhovující i pro své okolí, obzvlášť pro ostatní uživatele služeb NZDM SÍŤ. V pravidlech NZDM SÍŤ je podmínka, aby uživatelé chodili do centra upravení a čistí, a to vzhledem k možnostem zanesení různých nemocí a parazitů (žloutenka, vši apod.). Přitom právě pro tyto uživatele služeb je NZDM nejvíce určeno.		

Aktivity vedoucí k naplnění opatření:	2.2.1. Možnost osobní hygieny v NZDM SÍŤ		
Číslo a název aktivity:	2.2.1. Možnost osobní hygieny v NZDM SÍŤ		
Charakteristika aktivity:	<p>Cílem aktivity je rozšířit nabídku o službu – OSOBNÍ HYGIENA. Jednalo by se o službu zaměřenou na mladé bezdomovce, kteří se budou moci v NZDM vysprchovat, přeprat si a usušit šatstvo (případně se převléknout do jiného čistého) a též by měli možnost sníst si nebo ohřát přinesené jídlo.</p> <p>V rámci aktivity je proto třeba vybudovat v prostorách NZDM sprchu a opravit a zařídit místnost pro přípravu a konzumaci jídla. Uživatelé služby budou mít větší šanci na zařazení do společnosti, protože pro ně bude snadnější se ucházet o zaměstnání, jednat s úřady apod.</p>		
Realizátor:	Farní Charita Protivín		
Spolupráce:	Krajský úřad JČK, Římskokatolická církev		
Počet uživatelů služby:	2015	2016	2017
mládež od 15 let věku	3	4	4
Časový harmonogram:	2015 a dále		
Finanční zdroje:	2015	2016	2017
Provozní náklady celkem	5 200,-	90 000,-	90 000,-
Státní rozpočet	0,-	0,-	50 000,-
Příjmy od klientů	5 200,-	6 000,-	6 000,-
Město		77 000,-	27 000,-
Ostatní	0,-	7 000,-	7 000,-
Investice	350 000,-Kč – úpravy prostor centra		
Výstupy:	Zřízení prostor pro osobní hygienu a přípravu a konzumaci jídla v rámci NZDM SÍŤ.		

Priorita 3. Doprovodná opatření k sociálním službám na Novobystřicku

Číslo a název opatření:	3.1. Sociální bydlení na Novobystřicku
Výchozí priorita:	3. Doprovodná opatření k sociálním službám na Novobystřicku
Stručný popis opatření:	<p>Dům s pečovatelskou službou N. Bystřice je jednopatrová budova, ve které se nachází 20 obytných místností, z nichž vždy dvě mají společnou chodbičku a sociální zařízení. Jedná se o bývalou ubytovnu státního statku z 80. let minulého století, která v současné době již nesplňuje standardy současného bydlení.</p> <p>Město současně plánuje rekonstrukci dalšího bytového domu v Luční ulici.</p> <p>Cílem tohoto opatření je zabezpečení důstojného bydlení pro osamocené seniory a seniorské páry v DPS, příp. v dalších</p>

	malometrážních městských bytech.		
Aktivity vedoucí k naplnění opatření:	3.1.2. Postupná rekonstrukce DPS a vznik nových malometrážních bytů		
Číslo a název aktivity:	3.1.2. Postupná rekonstrukce DPS a vznik nových malometrážních bytů		
Charakteristika aktivity:	<p>Rekonstrukce DPS spočívá ve výměně vodo- a elektroinstalace; novou dispozicí jednotlivých bytů, z nichž každý má již samostatný vchod, vlastní sociální zařízení a kuchyňský kout. Byty jsou zatepleny a obloženy sádkkartonem, došlo i k výměně oken za plastová. Jednotlivé byty mají vlastní měření spotřeby el. energie i vody.</p> <p>V roce 2014 došlo k rekonstrukci 4 bytů v hodnotě 1 300 000,- Kč. Pro rok 2015 je v rozpočtu města plánováno s částkou 1 200 000,- Kč, měly by být zrekonstruovány další 4 byty. Obdobným způsobem by měla být zainvestována rekonstrukce i zbývajících bytů v dalších letech 2016 a 2017.</p> <p>Město N. Bystřice je majitelem bytového domu č.p. 238 v Luční ulici. Jedná se o třípodlažní částečně podsklepený bytový dům, ve kterém po rekonstrukci vzniknou čtyři malometrážní byty a jeden podkrovní byt 3+1. Součástí tohoto bytového domu je i zahrada. Dům se nachází v blízkosti centra města. Náklady na rekonstrukci činí cca 6 mil. Kč.</p>		
Realizátor:	město Nová Bystřice		
Spolupráce:			
Počet uživatelů služby:	2015	2016	2017
Počet bytů v DPS	20	20	20
Počet bytů v Luční ul.			4
Časový harmonogram:	2015 a dále		
Finanční zdroje:	2015	2016	2017
Investiční náklady celkem	1 200 000,-	1 200 000,-	7 200 000,-
Státní rozpočet	0,-	0,-	0,-
Příjmy od klientů	0,-	0,-	0,-
Město Nová Bystřice	1 200 000,-	1 200 000,-	7 200 000,-
Ostatní			
Investice			
Výstupy:	12 zrekonstruovaných bytů v DPS, Vídeňská 712, N. Bystřice. Zrekonstruovaný bytový dům v Luční ulici č.p. 238, N. Bystřice.		

Číslo a název opatření:	3.2. Vytvoření a udržení Rodinného centra
Výchozí priorita:	3. Doprovodná opatření k sociálním službám na Novobystřicku
Stručný popis opatření:	Cílem opatření je zajistit smysluplné a obohacující využití volného času dětí a mládeže, rodin s dětmi, dospělých a seniorů v Nové Bystřici.

	<p>Rodinné centrum je prostor pro setkávání, sdílení, tvoření, vzájemnou inspiraci a podporu. Setkávání rodin s nejmenšími dětmi má za cíl vytváření otevřeného prostoru pro posilování mateřských a otcovských kompetencí, hodnot rodiny, pracovních dovedností a znalostí rodičů, navazování nových kontaktů, podpora a pomoc při řešení problémů, spolupráce s odborníky, akce s prvky tradičních svátků a udržování zvyků, mimoškolní vzdělávání dětí, nácvik pozitivního sociálního chování dětí v rámci pravidelného dopoledního programu RC.</p> <p>Volnočasové aktivity pro děti a mládež v Nové Bystřici mají za cíl vyplnit mezeru v nabízených volnočasových aktivitách pro děti a dospívající ve městě. Zajištěním náplně volnočasových aktivit je možno předcházet v budoucnu sociálně patologickým jevům u dětí a mládeže, použít program jako prevenci vandalismu a trestné činnosti dětí a mladistvých, snížení rizika užívání alkoholu a drog, a především si služba klade za cíl nabízet a podporovat uživatele v kreativě, samostatném myšlení, sebezkušenosti a rozvíjení mnoha kompetencí a dovedností.</p> <p>Pravidelný program pro seniory včetně osob s handicapem. Rozvíjení kompetencí seniorů, vzdělávací a sebezkušenostní aktivity, pořádání besed, výletů a dílen pro seniory. Prevence sociálního vyloučení s ohledem na věk nebo handicap seniorů, podpora a pomoc při zvyšování kvality jejich života.</p> <p>Nepravidelný program pro dospělé zahrnuje přednášky, workshopy, setkání, besedy, výstavy a další aktivity. Zaměření aktivit především na kulturní, uměleckou, ekologickou a zdravotně-sociální oblast.</p>
Aktivity vedoucí k naplnění opatření:	3.2.1. Rodinné centrum Nová Bystřice
Číslo a název aktivity:	3.2.1. Rodinné centrum Nová Bystřice
Charakteristika aktivity:	<p>Dopolední program pro rodiče s nejmenšími dětmi probíhá každý pracovní den od 8 do 12 hodin. Zahrnuje výtvarné techniky, hudební prvky, pohybové aktivity, hraní, socializační hříčky a vzdělávací aktivity. Vše je přizpůsobeno věku a potřebám uživatelů. V současné době využilo služeb 12 uživatelů v nepravidelném režimu. Program probíhá v RC a časem i v jeho okolí.</p> <p>Aktivity nabízené dětem jsou poskytovány v rámci kroužků: Výtvarný kroužek, Divadelní kroužek, Petanque, Deskové hry.</p> <p>Výtvarný kroužek v tuto chvíli 10 uživatelům vytváří možnosti k tvůrčí činnosti kreativního charakteru. Děti se učí kresbě, malbě, výrobě objektů, rehabilitují stará řemesla, učí se využívat osvojené i neznámé techniky a své dovednosti zdokonalují při práci s mnoha materiály.</p> <p>Divadelní kroužek v tuto chvíli navštěvuje 14 uživatelů. Jejich náplní je nácvik rétoriky, sebezkušenostní cvičení, příprava divadelního představení, vytváření kostýmů a masek, spolupráce na tvorbě scénáře, týmová spolupráce a tvorba.</p> <p>Deskové hry využívá 5 dětí, učí se strategickému myšlení, procvičují postřeh, cvičí se v taktice a zpracovávání informací s cílem získání bodů, rozvíjí slovní zásobu a komunikační schopnosti.</p>

	<p>Petangue jako aktivitu v sezóně využívá 5 dětí, jejich aktivita spočívá ve zdokonalování se ve hře s kovovými koulemi, zlepšení fyzické kondice, respektování předepsaných pravidel a využívání prostor parku ke hře.</p> <p>Program pro seniory probíhá v intervalu jednou za 14 dní v odpoledním bloku, zahrnuje výtvarné tvoření, trénování paměti, relaxační techniky, diskuse a tematické bloky. V budoucnu chystány výlety a aktivity mimo prostory RC. Uživatelů má tato služba v současnosti 8.</p> <p>Program pro dospělé probíhá formou nepravidelných setkání ve večerních hodinách, nebo o víkendu, pořádáno formou diskusí, výtvarného tvoření nebo mezigenerační setkání při hrách, přednášky, workshopy. Zahrnuje i aktivity spojené s tradičními svátky a ožíváním starých zvyků. Do budoucna plánujeme výstavy, besedy se zajímavými lidmi, výlety, návštěvy kulturních akcí, památek, ekologické aktivity.</p> <p>Zřizovatelem Rodinného centra je město Nová Bystřice.</p>		
Realizátor:	Rodinné centrum Nová Bystřice		
Spolupráce:	Úřad práce		
Počet uživatelů služby:	2015	2016	2017
Děti a dospělí	50	více než 50	více než 50
Časový harmonogram:	2015 a dále		
Finanční zdroje:	2015	2016	2017
Provozní náklady celkem	500 000,-		
Investice	600 000,-		
Výstupy:	Zajištění udržitelnosti aktivit Rodinného centra pro 50 uživatelů		

SLUŽBY NA NOVOVČELNICKU

Složení pracovní skupiny
Davidová Marie – Městská knihovna Nová Včelnice
Ing. Dvořák Karel – město Nová Včelnice
Mgr. Dytrichová Renata – Základní škola Nová Včelnice
Ing. Havel Tomáš – Sdružení Meta, o.s.
Holický Jan – STP Jindřichův Hradec
Míchalová Libuše
Nebeská Pavlína – město Nová Včelnice
Bc. Svatošová Kamila – Mateřská škola Nová Včelnice
Bc. Škvorová Hana – město Nová Včelnice
Mgr. Týmal Milan – Sdružení Meta, o.s.
Uličný Petr – Sdružení Meta, o.s.

SWOT analýza

Silné stránky	Slabé stránky
<ul style="list-style-type: none"> - Fungující pečovatelská služba Ledax v Nové Včelnici - Mateřská škola v Nové Včelnici – dostatečná kapacita - Kvalitní Základní škola v Nové Včelnici - Existence DPS – 21 bytů - Ordinance v Nové Včelnici - 2 praktičtí lékaři, zubař, gynekolog, rehabilitace a pediatrička - Volnočasový sportovní areál v N. Včelnici - Dopravní obslužnost - Místní spolky - SPCCH, STP, dobrovolní hasiči, myslivci, rybáři, včelaři, zahrádkáři, ženy - Akce pro děti pořádané komisí při MěÚ Nová Včelnice – Mikulášská, den dětí - Město přispívá na aktivity spolků - Senior klub (1x za měsíc, hudba, besedy) - Místní knihovna oceňovaná celorepublikově 	<ul style="list-style-type: none"> - Nedostatek financí - Bariéry na MěÚ Nová Včelnice, v knihovně, u lékaře - Kriminalita mládeže - Nedostatek odborných lékařů - Chybí kulturní vyžití - Málo aktivních lidí pro práci s dětmi a mládeží - Místní zámek - vandalismus - Existence drogové scény - Nedostatek práce pro mladé
Příležitosti	Ohrožení
<ul style="list-style-type: none"> - Výtah na MěÚ - Rozšíření DPS cca 5-10 bytů - Zubař - Omezení drog a protidrogová prevence - Skatepark - Zajištění pečovatelské služby v okolních obcích - Dětské hřiště na sídlišti - Mateřské centrum - Modernizace knihovny 	<ul style="list-style-type: none"> - Nedostatek financí na provoz kulturního domu - Nutnost dojíždění do práce – méně času na aktivity pro ostatní - Nezaměstnanost - Postupné ubývání populace - Stárnutí populace - ÚP neposkytuje poradenství odpovídající potřebám a schopnostem klientů

Přehled opatření a aktivit

1.1. Zachování stávajících sociálních služeb na Novovčelnicku

1.1.1. Zachování pečovatelské služby Ledax (§40)

2.1. Rozvoj služeb pro osoby ohrožené závislostí nebo závislé

2.1.1. Zavedení terénního programu Sdružení META (§69)

3.1. Zachování sociálního bydlení pro seniory v Nové Včelnici

3.1.1. Zachování sociálního bydlení pro seniory v Nové Včelnici

3.1.2. Zkvalitnění bydlení a energetická úspora při vytápění

3.2. Prostory pro besedy či posezení pro seniory

3.2.1. Nákup pojízdných regálů a stohovatelných židlí

3.3. Odstraňování architektonických bariér v Nové Včelnici

3.3.1. Bezbariérový přístup na úřad a do knihovny v Nové Včelnici

3.3.2. Odstraňování dalších bariér

3.4. Park volnočasových aktivit pro děti i dospělé

3.4.1. Vybudování skateparku či dirtparku

3.4.2. Vybudování parku s herními prvky pro děti i dospělé

3.5. Mateřské centrum v N. Včelnici

3.5.1. Vznik mateřského centra v N. Včelnici

Priorita 1. Podpora systému poskytovaných služeb na Novovčelnicku

Číslo a název opatření:	1.1. Zachování stávajících sociálních služeb na Novovčelnicku
Výchozí priorita:	1. Podpora systému poskytovaných služeb na Novovčelnicku
Stručný popis opatření:	V Nové Včelnici a okolních obcích působí pouze jedna registrovaná sociální služba – pečovatelská služba. Ze zájmových sdružení zde působí Svaz Postižených Civilizačními Chorobami v ČR, Svaz Tělesně Postižených v ČR a Senior klub. Osoby se sníženou soběstačností využívají sousedskou výpomoc a pomáhá také domácí zdravotní péče.
Aktivity vedoucí k naplnění opatření:	1.1.1. Zachování pečovatelské služby Ledax (§40)
Číslo a název aktivity:	1.1.1. Zachování pečovatelské služby Ledax (§40)
Charakteristika aktivity:	Posláním Pečovatelské služby Ledax o.p.s. je kvalitně poskytovat pomoc, podporu a péči osobám se sníženou soběstačností, zejména seniorům, při každodenních činnostech. Pečovatelská služba poskytuje tyto základní činnosti: f) pomoc při zvládání běžných úkonů péče o vlastní osobu, g) pomoc při osobní hygieně nebo poskytnutí podmínek pro osobní hygienu, h) poskytnutí stravy nebo pomoc při zajištění stravy, i) pomoc při zajištění chodu domácnosti, j) zprostředkování kontaktu se společenským prostředím. Součástí nabízených služeb je i základní sociální poradenství. Pečovatelská služba je poskytována dospělým osobám, které mají sníženou soběstačnost z důvodu věku, chronického onemocnění

	nebo postižení a rodinám v případě narození trojčat, jejichž situace vyžaduje pomoc druhé osoby. Pečovatelská služba působí po-pá 6.00 - 18.00hod, so-ne 7.00 - 12.00hod v Nové Včelnici a Hadravově Rosičce.		
Realizátor:	Pečovatelská služba Ledax o.p.s.		
Spolupráce:			
Počet uživatelů služby:	2015	2016	2017
Zdravotně postižení	1	2	2
senioři	19	22	25
Časový harmonogram:	2015 a dále		
Finanční zdroje:	2015	2016	2017
Provozní náklady celkem	430 000,-	445 500,-	459 000,-
Státní rozpočet	220 000,-	225 000,-	230 000,-
Příjmy od klientů	135 000,-	140 000,-	145 000,-
Město N. Včelnice	70 000,-	75 000,-	78 000,-
Ostatní	5 000,-	5 500,-	6 000,-
Výstupy:	Zachování důstojného života uživatelů se sníženou soběstačností z důvodu věku, chronického onemocnění nebo postižení v jejich vlastních domácnostech.		

Priorita 2. Rozvoj systému poskytovaných služeb na Novovčelnicku

Číslo a název opatření:	2.1. Rozvoj služeb pro osoby ohrožené závislostí nebo závislé
Výchozí priorita:	2. Rozvoj systému poskytovaných služeb na Novovčelnicku
Stručný popis opatření:	V Nové Včelnici probíhá primární protidrogová prevence na škole. Další služby pro osoby hrožené závislostí nebo závislé na návykových látkách jsou dostupné nejbližší v J. Hradci. Drogovou scénu v Nové Včelnici nikdo nemonitoroval. V průběhu komunitního plánování proto Sdružení META začalo Novou Včelnici navštěvovat. Typickým problémem je zde nyní zneužívání marihuany cca dvaceti osobami ve věku 15-20 let, které se nacházejí „v zámku“. Na pravidelné nitrožilní konzumenty pervitinu nenarazili. Přesto jsou zprávy, že se v Nové Včelnici vyskytují uživatelé pervitinu, ale spíše se bude jednat o rekreační „šňupače“ s běžným sociálním zázemím, kteří sami sebe nepovažují za problémové uživatele drog,
Aktivity vedoucí k naplnění opatření:	2.1.1. Zavedení terénního programu Sdružení META (§69)
Číslo a název aktivity:	2.1.1. Zavedení terénního programu Sdružení Meta (§69)
Charakteristika aktivity:	Sdružení Meta bude nepravidelně, cca 2x měsíčně navštěvovat v odpoledních hodinách Novou Včelnici. Bude aktivně vyhledávat uživatele návykových látek, děti a mládež ohrožené závislostí s cílem předávání informací o nebezpečnosti užívání drog, snižování

	a eliminování negativních dopadů spojených s užíváním návykových látek a ochrany veřejného zdraví.		
Realizátor:	Sdružení Meta, o.s.		
Spolupráce:	město, lékaři, ÚP, léčebny, PMS		
Počet uživatelů služby:	2015	2016	2017
	20	25	25
Časový harmonogram:	2015 a dále		
Finanční zdroje:	2015	2016	2017
Provozní náklady celkem	1 010 000,-	1 010 000,-	1 010 000,-
Státní rozpočet - MPSV	400 000,-	400 000,-	400 000,-
Město N. Včelnice	5 000,-	5 000,-	5 000,-
Státní rozpočet + ostatní	605 000,-	605 000,-	605 000,-
Komentář	Uvedené částky jsou za celý okres J. Hradec, na obec Nová Včelnice podle konceptu Jihočeského kraje připadá částka 11 590 Kč.		
Výstupy:	Udržení a zajištění služeb terénních programů.		

Priorita 3. Doprovodná opatření k sociálním službám na Novovčelnicku

Číslo a název opatření:	3.1. Zachování sociálního bydlení pro seniory v Nové Včelnici
Výchozí priorita:	3. Doprovodná opatření k sociálním službám na Novovčelnicku
Stručný popis opatření:	Sociální bydlení je pro seniory zajištěno v tzv. Domu s pečovatelskou službou. Ten není zařízením sociálních služeb podle zákona č. 108/2006 Sb., o sociálních službách. Jedná se o byty ve vlastnictví města, pro jejichž pronájem má město zvláštní kritéria. Cílem tohoto opatření je zachování stávajících služeb Domu s pečovatelskou službou v Nové Včelnici. Ty umožňují samostatný život osobám, které pro svůj věk, zdravotní stav apod., nemohou bydlet ve svém stávajícím bytě (domě).
Aktivity vedoucí k naplnění opatření:	3.1.1. Zachování sociálního bydlení pro seniory v Nové Včelnici 3.1.2. Zkvalitnění bydlení a energetická úspora při vytápění
Číslo a název aktivity:	3.1.1. Zachování sociálního bydlení pro seniory v Nové Včelnici
Charakteristika aktivity:	Dům s pečovatelskou službou poskytuje od roku 1996 bydlení a sociální služby celkem cca 30ti občanům. DPS nabízí bezbariérové bydlení a pečovatelskou službu (donáška obědů, úklid, nákupy, doprovod k lékaři a jiné volnočasové aktivity). Občané Nové Včelnice přitom mohou zůstat ve městě, které znají a mají zde vazby. V DPS je 21 bytů, ale jeden byt má pronajata společnost poskytující pečovatelskou službu (Ledax o. p. s., České Budějovice). V domě dochází průběžně k opravám kotlů, nátěrům, výměně sprchových koutů, apod.
Realizátor:	město Nová Včelnice
Spolupráce:	Ledax, o. p. s

Počet uživatelů služby:	2015	2016	2017
senioři	30	30	30
Časový harmonogram:	2015 a dále		
Finanční zdroje:	2015	2016	2017
Provozní náklady celkem	0,-	0,-	0,-
Příjmy od klientů	40 000,-	40 000,-	40 000,-
Město Nová Včelnice	50 000,-	50 000,-	50 000,-
Investice	90 000,- ročně		
Výstupy:	Zajištění sociálního bydlení pro 30 seniorů v Nové Včelnici.		
Číslo a název aktivity:	3.1.2. Zkvalitnění bydlení a energetická úspora při vytápění		
Charakteristika aktivity:	Vzhledem k charakteru budovy domu s pečovatelskou službou v Nové Včelnici musí dojít k jejímu zateplení, výměně oken a kotlů. Tímto opatřením se zvýší komfort bydlení, ale dojde i k významné energetické úspoře. Kuchyňské linky v DPS jsou již za hranicí životnosti. Proto dojde k jejich výměně za nové		
Realizátor:	město Nová Včelnice		
Spolupráce:			
Počet uživatelů služby:	2015	2016	2017
senioři	30	30	30
Časový harmonogram:	2016 a dále		
Finanční zdroje:	2015	2016	2017
Město Nová Včelnice		120 000,-	120 000,-
Ostatní - dotace			940 000,-
Investice	250 000,- výměna oken 300 000,- zateplení objektu 630 000,- výměna kuchyňských linek		
Výstupy:	Zkvalitnění bydlení a energetická úspora ve 21 bytech.		

Číslo a název opatření:	3.2. Prostory pro besedy či posezení pro seniory
Výchozí priorita:	3. Doprovodná opatření k sociálním službám na Novovčelnicku
Stručný popis opatření:	Cílem tohoto opatření je využití prostor knihovny pro besedu či posezení pro seniory. V Nové Včelnici není žádný prostor, kde by se mohli senioři zdarma setkávat. Ani v knihovně není v současné době místnost pro jakékoliv besedy či posezení. Ale stávající vybavení knihovny již značně přesluhuje. V případě výměny regálů za nové pojízdné regály by bylo možné regály odsunout stranou, a tímto by došlo k vzniku volného prostoru pro besedu či posezení pro seniory.
Aktivity vedoucí k naplnění opatření:	3.2.1. Nákup pojízdných regálů a stohovatelných židlí

Číslo a název aktivity:	3.2.1. Nákup pojízdných regálů a stohovatelných židlí		
Charakteristika aktivity:	 <p>Městská knihovna Nová Včelnice dosahuje dlouhodobě vynikajících celorepublikových úspěchů. V roce 2013 získal Zvláštní ocenění za dlouhodobě vynikající komunitní aktivity v kategorii měst do 5 000 obyvatel a dále 1. místo v celostátní soutěži Kamarádka knihovna 2012 v kategorii obcí do 5 000 obyvatel. Nákupem nových pohyblivých regálů a stohovatelných židlí by bylo možné pořádat jakékoliv besedy a posezení se seniory v kulturním prostředí.</p>		
Realizátor:	město Nová Včelnice – Městská knihovna Nová Včelnice		
Spolupráce:	Kulturní komise města Nová Včelnice, STP Nová Včelnice, SPCCH Nová Včelnice		
Počet uživatelů služby:	2015	2016	2017
Návštěvníci knihovny	16 500	17 000	17 500
Časový harmonogram:	2015 a dále		
Finanční zdroje:	2015	2016	2017
Investice	95 000,- nákup regálů a stohovatelných židlí		
Výstupy:	Pojízdné regály a stohovatelné židle umožňující pořádání besed v prostorách knihovny		

Číslo a název opatření:	3.3. Odstraňování architektonických bariér v Nové Včelnici		
Výchozí priorita:	3. Doprovodná opatření k sociálním službám na Novovčelnicku		
Stručný popis opatření:	V Nové Včelnici postupně dochází k odstraňování architektonických bariér. I přes to jsou stále některé budovy nepřístupné pro lidi s omezenou schopností pohybu. Bariéry znesnadňují život nejen vozíčkářům, ale i starším osobám o berlích a např. maminkám s kočárky. Hlavním problémem zůstává přístup na městský úřad a do městské knihovny.		
Aktivity vedoucí k naplnění opatření:	3.3.1. Bezbariérový přístup na úřad a do knihovny v Nové Včelnici 3.3.2. Odstraňování dalších bariér		
Číslo a název aktivity:	3.3.1. Bezbariérový přístup na úřad a do knihovny v Nové Včelnici		
Charakteristika aktivity:	Cílem tohoto opatření je zajištění bezbariérového přístupu na celý Městský úřad v Nové Včelnici a Městské knihovně, obojí v budově Komenského čp. 386, Nová Včelnice.		

	<p>Budova, kde jsou kanceláře městského úřadu a knihovny byla postavena asi v roce 1964 jako mateřská škola a jesle. Po dostavbě nové mateřské školy byly kanceláře úřadu a knihovna nastěhovány do této budovy čp. 386. V této budově není výtah, většina kanceláří je v 1. patře. Do knihovny je přístup po sedmi schodech.</p> <p>V rámci aktivity bude provedena instalace výtahu v budově Městského úřadu. Následně bude probourána zeď z Městského úřadu do knihovny, aby byl umožněn bezbariérový přístup i tam. Knihovny slouží již v této době jako místo pro setkávání občanů a po zajištění bezbariérového přístupu se tato funkce bude moci ještě rozšířit.</p>		
Realizátor:	město Nová Včelnice		
Spolupráce:	-		
Počet uživatelů služby:	2015	2016	2017
Osoby se sníženou pohyblivostí	2 500	2 500	2 500
senioři	9 000	9 000	9 000
Časový harmonogram:	2016 - 2017		
Finanční zdroje:	2015	2016	2017
Město Nová Včelnice		400 000,-	
Ostatní - dotace			1 600 000,-
Investice	2 000 000,-		
Výstupy:	Zajištění bezbariérového provozu Městského úřadu a Městské knihovny v Nové Včelnici		
Číslo a název aktivity:	3.3.2. Odstraňování dalších bariér		
Charakteristika aktivity:	<p>Pracovní skupina identifikovala další nepřístupné budovy:</p> <ul style="list-style-type: none"> - Dům služeb – Dům ve vlastnictví města Nová Včelnice, umístěný na sídlišti Na Hliněnce čp. 457 - Lékaři - soukromý dům - 1 praktický lékař a 1 dětská lékařka, Komenského čp. 243 - Základní škola, ve vlastnictví zřizovatele město Nová Včelnice, Školní čp. 414 <ul style="list-style-type: none"> - tělocvična u základní školy - školní jídelna u základní školy - Mateřská škola, budova ve vlastnictví zřizovatele město Nová Včelnice, Za Kozlovkou čp. 500 <p>V rámci aktivity bude postupně hledáno řešení zpřístupňování těchto budov podle finančních možností majitele.</p>		
Realizátor:	město Nová Včelnice, soukromí majitelé		
Spolupráce:	-		
Počet uživatelů služby:	2015	2016	2017
Osoby se sníženou pohyblivostí	0	0	2 500
senioři	0	0	9 000

Časový harmonogram:	2015 - dále		
Finanční zdroje:	2015	2016	2017
Investice			
Výstupy:	Postupné odstraňování bariér v Nové Včelnici		

Číslo a název opatření:	3.4. Park volnočasových aktivit pro děti i dospělé		
Výchozí priorita:	3. Doprovodná opatření k sociálním službám na Novovčelnicku		
Stručný popis opatření:	V Nové Včelnici není vhodný otevřený prostor pro neorganizované hry, sportovní aktivity a setkávání se jak pro děti, mládež, ale i pro dospělé a seniory. Nedostatek takového prostoru má největší dopad na děti a mládež, která pak zůstává doma u počítače, nebo se potuluje po městě a pije alkohol a ničí veřejný majetek. Vznik vhodného prostoru by alespoň některé nasměroval vhodnějším směrem.		
Aktivity vedoucí k naplnění opatření:	3.4.1. Vybudování skateparku či dirtparku 3.4.2. Vybudování parku s herními prvky pro děti i dospělé		
Číslo a název aktivity:	3.4.1. Vybudování skateparku či dirtparku		
Charakteristika aktivity:	V průběhu komunitního plánování byly obnoveny koše na basketball před tělocvičnou. Děti a mládež v Nové Včelnici dlouhodobě požadují vybudování skateparku, tedy místa, kde se budou moci scházet bez nutnosti formálního přihlášení do sportovního oddílu. Tento park by mohl zahrnovat i zařízení pro další venkovní sporty (jízda na kole s možností skoků, apod.). Přesnou podobu je vhodné navrhnout ve spolupráci s budoucími uživateli – mládeží. Tento park by měl nezastupitelnou roli v prevenci sociálně-patologických jevů. Tento park by mohl vzniknout např. naproti průmyslové zóně západně od Domu s pečovatelskou službou p. č. 223/79, nebo Palatovka – chráněný krajinný prvek – p. č. 307/14 či prostor u ZŠ – p.č. 307/5.		
Realizátor:	město Nová Včelnice		
Spolupráce:	-		
Počet uživatelů služby:	2015	2016	2017
Děti a mládež	0	300	300
Časový harmonogram:	2017 - dále		
Finanční zdroje:	2015	2016	2017
Investice			
Výstupy:	Zajištění prostor pro neorganizované setkávání mládeže		

Číslo a název aktivity:	3.4.2. Vybudování parku s herními prvky pro děti i dospělé		
Charakteristika aktivity:	V Nové Včelnici chybí i hřiště pro děti. Na toto hřiště však chodí s dětmi jejich rodiče či prarodiče. V poslední době se proto s velkým úspěchem začala podobná hřiště osazovat i herními a posilovacími prvky pro dospělé. Takové víceúčelové hřiště pak umožňuje lépe trávit volný čas nejen malým dětem, ale i např. seniorům a napomáhá tak ke zlepšování sociálních kontaktů. Vhodné je i spojení se skateparkem pro mládež.		
Realizátor:	město Nová Včelnice		
Spolupráce:	-		
Počet uživatelů služby:	2015	2016	2017
Obyvatelé N. Včelnice			2.500
Časový harmonogram:	2017 - dále		
Finanční zdroje:	2015	2016	2017
Investice			
Výstupy:	Vybudování parku volnočasových aktivit pro děti i dospělé		

Číslo a název opatření:	3.5. Mateřské centrum v N. Včelnici		
Výchozí priorita:	3. Doprovodná opatření k sociálním službám na Novovčelnicku		
Stručný popis opatření:	Mateřská centra zřizují zpravidla matky na mateřské dovolené, které se zároveň podílejí na jejich samosprávě a zajišťují programy, umožňují matkám s malými dětmi vyjít z izolace, kam se celodenní péčí o dítě dostávají. Mateřská centra jsou založena na principu rodinné svépomoci a vzájemné službě, poskytují společenství, solidaritu a otevřenost všem generacím. Zřízení mateřského centra pomáhá ženám udržovat jejich profesní orientaci a posilují jejich sebevědomí.		
Aktivity vedoucí k naplnění opatření:	3.5.1. Vznik mateřského centra v N. Včelnici		
Číslo a název aktivity:	3.5.1. Vznik mateřského centra v N. Včelnici		
Charakteristika aktivity:	V Nové Včelnici není mateřské centrum ani podobná aktivita. Proto bylo vhodné zahájit setkávání maminek a jejich dětí jedenkrát v týdnu v tělocvičně při cvičení pro matky s dětmi. Dalším vhodným místem pro setkávání je Městská knihovna. Děti zde najdou přirozené společenství vrstevníků a uvidí svoji matku v jiné roli než v domácnosti. Společenství v mateřském centru umožňuje včasné pojmenování problémů v rodině a hledání jejich řešení. Předchází se tak konfliktním situacím. Rodiny se učí využívat volný čas, proto dochází i k prevenci kriminality.		
Realizátor:	město Nová Včelnice		
Spolupráce:	-		

Počet uživatelů služby:	2015	2016	2017
Děti a mládež	0	300	300
Časový harmonogram:	2015 - dále		
Finanční zdroje:	2015	2016	2017
Provozní náklady celkem	10 000,-	10 000,-	10 000,-
Město Nová Včelnice	10 000,-	10 000,-	10 000,-
Výstupy:	Vznik a udržení mateřského centra v Nové Včelnici		

SLUŽBY NA STRMILOVSKU

Složení pracovní skupiny
Cimbůrková Marie - Pečovatelská služba Ledax, o.p.s. Středisko Jindřichův Hradec
Čapek Jaroslav – Obec Kunžak
Bc. Ferdanová Miroslava – Jihočeské centrum pro zdravotně postižené a seniory, o.p.s., pracoviště Jindřichův Hradec
Bc. Hesounová Měkutová Klára – Otevřená OKNA, z.ú.
Hynková Lenka – Obec Nová Olešná
Mgr. Krafková Eva – Základní škola Sira Nicholase Wintona Kunžak
Krátký Jaromír – město Strmilov
Kučerová Vladimíra, DiS. – knihovnice místní části
Novák Martin – město Strmilov
Mgr. Plachá Ludmila – Základní škola Strmilov
Rešlová Magda
Rod Bohumil – Obec Jarošov nad Nežárkou
Sěč Rudolf – město Strmilov
Sěčová Eliška – Fakulta managementu VŠE
Mgr. Sedláková Jaroslava, PhD. – město Strmilov
Svoboda Ladislav – Sbor ČCE Strmilov
Škardová Libuše
P. Špiřík Jiří – Římskokatolická církev
Štěbeták Jan
Veselá Hana - Pečovatelská služba Ledax, o.p.s. Středisko Jindřichův Hradec

SWOT analýza

Silné stránky	Slabé stránky
<ul style="list-style-type: none"> - Existence DPS Strmilov – 14 bytů, zde sídlí i lékaři - Existence DPS Kunžak – 14 bytů - Nové startovací byty v Kunžaku – 10 bytových jednotek - 6 sociálních bytů v České Olešné a 13 ve Strmilově - Existence pečovatelské služby - Existence domácí péče (zdravotní služba) - Kunžak – poskytování odborného sociálního poradenství p. Ferdanovou, CZP Jihočeského kraje - Palupín – fungující systém sousedské výpomoci - Obchodní dům Jednota ve Strmilově – bez bariér, součástí je také lékárna - „Auto na zavolání“ – zajištěné MěÚ Strmilov do Leštiny - Dovoz dětí do školy do Strmilova 	<ul style="list-style-type: none"> - Není zajištěna pečovatelská služba - Výskyt drogové problematiky - „Poflakování“ a vandalismus (např. zničená autobusová čekárna) - Odchod „tahounů“ mládežnických oddílů (Skauti, YMCA) - Podpora a pomoc osobám nebo rodinám v krizi - Nízká informovanost o nabídce služeb - Rozšíření pracovní doby služeb i mimo běžnou pracovní dobu - Bezdomovectví na malých obcích - Zrušení obvodního oddělení Policie ČR - Policie přestala umožňovat kriminalistům dělat přednášky na školách - Architektonické bariéry na OÚ Kunžak

<ul style="list-style-type: none"> - Mateřské centrum Jahůdka - TJ Jiskra Strmilov - Svaz tělesně postižených – Studená - Klub důchodců Strmilov - Přednášky městské policie Strmilov na školách - Fungující zdravotnická zařízení – praktický lékař pro dospělé, praktická lékařka pro děti a dorost, zubní a gynekologická ambulance v Kunžaku - Dostatečná kapacita MŠ a ZŠ Kunžak + zajištění mimoškolních aktivit pro děti - Dobře fungující TJ Kunžak a pro děti a mládež - Možnost sportovního vyžití pro všechny generace – sportovní hala, cyklotrasy, běžecké tratě v Kunžaku - Velmi dobře fungující místní spolky a organizace v Kunžaku – STP, SDH, MS Jitro Kunžak, Český svaz žen - Kulturní činnost obce Kunžak – fungující obecní knihovna, oblíbený Kunžacký zpravodaj, pořádání pravidelných kulturních akcí 	
Příležitosti	Ohrožení
<ul style="list-style-type: none"> - Rozšíření domácí péče - Bezbariérovost MěÚ Strmilov - Sportoviště pro mládež - Senior park - Nízkoprahové zařízení pro děti a mládež - Využití prostoru obou far - Oživení YMCA Strmilov a Klubu důchodců - SRPŠ - Poradenství pro rodiny - Chráněné bydlení – Česká Olešná - Sociální pracovník na obci na částečný úvazek - Služby poskytované obcí a zajištěné občany dané obce („pečovatelská služba“) - Vytvořit adresář služeb a nabídek v sociální oblasti i volném čase - Nové prostory pro knihovnu v Kunžaku 	<ul style="list-style-type: none"> - Nízká míra výchovné funkce základní školy - Špatná legislativa - Nedostatek financí, složité postupy - Současná legislativa neřeší problémy s lidmi, kteří nechtějí spolupracovat a nechtějí si nechat pomoci - Přenášení povinností na obce - Děti ze sociálně slabých rodin nemají finance na kroužky (doprava, poplatky)

Přehled opatření a aktivit

2.1. Rozvoj odborného sociálního poradenství na Strmilovsku

- 2.1.1. Zavedení odborného sociálního poradenství pro rodinu ve Strmilově (§ 37)
- 2.1.2. Rozšíření poradny pro osoby se zdravotním postižením a seniory na Strmilovsko (§ 37)

2.2. Rozvoj terénních služeb pro seniory a osoby se zdravotním postižením na Strmilovsku

- 2.2.1. Rozšíření pečovatelské služby na Strmilovsku (§ 40)

3.1. Rozšíření volnočasových příležitostí ve Strmilově

- 3.1.1. Dobudování a provoz DIRTPARKU
- 3.1.2. Dobudování a provoz Dětského parku s lanovými prvky
- 3.1.3. Dobudování a provoz WORKOUTPARKU
- 3.1.4. Dobudování a provoz SENIORPARKU
- 3.1.5. Vytvoření katalogu místních aktivit

3.2. Spolupráce s církvemi

- 3.2.1. Spolupráce s Římskokatolickou církví
- 3.2.2. Služby Českobratrské církve evangelické pro děti i dospělé

Priorita 2. Rozvoj systému poskytovaných služeb na Strmilovsku

Číslo a název opatření:	2.1. Rozvoj odborného sociálního poradenství na Strmilovsku
Výchozí priorita:	2. Rozvoj systému poskytovaných služeb na Strmilovsku
Stručný popis opatření:	<p>Centrum pro rodinu Okénko funguje v Jindřichově Hradci od roku 2012, poskytuje sociální poradenství, psychologické poradenství a speciálně pedagogické poradenství. V rámci sociálního poradenství jsou rodičům poskytovány informace o nabídce služeb, informace a odkazy na ostatní organizace v sociální síti, poradenství při jednání s úřady, doprovázení na úřady.</p> <p>Jihočeské centrum pro zdravotně postižené a seniory, o. p. s., poskytuje v J. Hradci odborné i základní sociální poradenství, jehož cílem je poskytnout radu, informaci, pomoc a podporu osobám, které jsou v nepříznivé sociální situaci nebo jsou touto situací ohroženi. Poradenská činnost se provádí ambulantní a terénní formou.</p> <p>Zavedením odborného sociálního poradenství do Strmilova bude tato služba zpřístupněna klientům, kteří nemohou z finančních důvodů dojíždět do Jindřichova Hradce.</p>
Aktivity vedoucí k naplnění opatření:	2.1.1. Zavedení odborného sociálního poradenství pro rodinu ve Strmilově (§ 37) 2.1.2. Rozšíření poradny pro osoby se zdravotním postižením a seniory na Strmilovsko (§ 37)
Číslo a název aktivity:	2.1.1. Zavedení odborného sociálního poradenství pro rodinu ve Strmilově (§ 37)
Charakteristika aktivity:	Cílem této aktivity je rozšíření služeb Centra pro rodinu Okénko do města Strmilov. Jedná se jak o odborné sociální poradenství případně psychologické a speciálně pedagogické poradenství, tak o práci ve vrstevnických skupinách. Odborník pomáhá klientovi

	komplexně a hlouběji nahlédnout na příčiny a spojitosti související s jeho subjektivně těžce vnímanou situací. Poradenství je určeno rodinám se specifickými potřebami (neúplné rodiny, rodiny s jedincem se závažným zdravotním omezením, rodiny vícečetné, rodiny ohrožené rozpadem, rodiny sociálně slabé, pro rodiče na mateřské dovolené, pro těhotné ženy a jejich partnery, apod.). Tyto služby jsou poskytovány v Jindřichově Hradci, ale pro obyvatele z okolních měst, kteří jsou v těžké sociální situaci, jsou služby velmi těžko dostupné. Proto je cílem tyto služby poskytovat jedenkrát týdně přímo ve Strmilově.		
Realizátor:	Otevřená OKNA, z.ú.		
Spolupráce:	Základní škola, pediatr		
Počet uživatelů služby:	2015	2016	2017
Sociálně slabé rodiny	5	5	5
Rodiny s dětmi	20	20	20
senioři	6	6	6
Časový harmonogram:	2015 a dále		
Finanční zdroje:	2015	2016	2017
Provozní náklady celkem	120 000,-	120 000,-	120 000,-
Státní rozpočet			
Příjmy od klientů			
Město Strmilov			
Ostatní			
Investice			
Výstupy:	Odborné sociální, psychologické a speciálně psychologické poradenství pro rodiny ve Strmilově a blízkém okolí.		
Číslo a název aktivity:	2.1.2. Rozšíření poradny pro osoby se zdravotním postižením a seniory na Strmilovsko (§ 37)		
Charakteristika aktivity:	<p>Cílem aktivity poskytovat odborné i základní sociální poradenství přímo v obcích na Strmilovsku. Poradenství je poskytováno bez úhrady, náklady na něj jsou hrazeny z dotací, finančních příspěvků a sponzorských darů. Město nebo obec musí pouze po dobu poradenství zajistit vhodnou místnost. Četnost poradenství je možné domluvit podle potřeby, např. 1x za čtvrt roku.</p> <p>Poradenství pomáhá seniorům a osobám se zdravotním postižením lépe se orientovat ve své životní situaci, v možnostech jejího řešení a posiluje samostatnost klienta při řešení této sociální situace. V praxi se jedná o usnadnění orientace v sociálně právním systému a podporu v oblasti ochrany lidských práv a důstojnosti (dávky pro osoby se ZP, ochrana v oblasti práv uživatelů sociální služby, podpora nezávislého života a mobility, možnosti nápravy nesprávných rozhodnutí aj.).</p> <p>Kromě poradenství je také zajištěno půjčování kompenzačních pomůcek (mechanický vozík, chodítka, schodolez, toaletní židle, aj), prodej drobných pomůcek k naslouchadlům (baterie, filtry, hadičky, vysoušecí tablety aj.), pomoc zájmovým organizacím a spolkům,</p>		

	které sdružují osoby se zdravotním postižením a seniory.		
Realizátor:	Jihočeské centrum pro zdravotně postižené a seniory, o. p. s., pracoviště Jindřichův Hradec		
Spolupráce:	NRZP ČR, MPSV, NIPI ČR, ÚP ČR, STP v ČR, SPCCH, Spektra, Tyflokabinet, Tyfloservis, VZP, ČSSZ, město J. Hradec, město Nová Bystřice, obec Kunžak, obec Člunek a další města i obce.		
Počet uživatelů služby:	2015	2016	2017
Zdravotně postižení	20	20	20
senioři	100	120	150
Časový harmonogram:	2015 a dále		
Finanční zdroje:	2015	2016	2017
Provozní náklady celkem	30 000,-	33 000,-	33 000,-
Státní rozpočet	27 000,-	27 000,-	27 000,-
Ostatní	3 000,-	6 000,-	6 000,-
Investice			
Výstupy:	Zajištění sociálního poradenství a půjčování kompenzačních pomůcek pro osoby se zdravotním postižením a seniory na Strmilovsku.		

Číslo a název opatření:	2.2. Rozvoj terénních služeb pro seniory a osoby se zdravotním postižením na Strmilovsku
Výchozí priorita:	2. Rozvoj systému poskytovaných služeb na Strmilovsku
Stručný popis opatření:	Poslání pečovatelské služby je poskytnutí přiměřené míry pomoci a podpory v úkonech, které klient sám nezvládá z důvodu snížené soběstačnosti, s cílem pomoci zachovat v maximální možné míře dosavadní způsob života, a umožnit tak prožití plnohodnotného života ve svém domácím prostředí. Na Strmilovsku není pečovatelská služba nabízena. To znamená, že lidé řešení svých problémů odkládají a pak se stěhují do jiné obce, k rodině, nebo do pobytového zařízení. Přitom by jim terénní služby často umožnily žít i nadále v domácím prostředí.
Aktivity vedoucí k naplnění opatření:	2.2.1. Rozšíření pečovatelské služby na Strmilovsku (§ 40)
Číslo a název aktivity:	2.2.1. Rozšíření pečovatelské služby na Strmilovsku (§ 40)
Charakteristika aktivity:	Samosprávy budou průběžně mapovat zájem o pečovatelskou službu. Pozornost bude zaměřena zejména na zjišťování potřeb seniorů z osad a samot, kteří žijí v sociální izolaci a mají malou možnost využití sousedské výpomoci. V případě poptávky budou obce jednat s vhodným poskytovatelem o zajištění služby, např. se společností Ledax o.p.s., Farní charitou Kamenice nad Lipou, apod.
Realizátor:	města a obce
Spolupráce:	Poskytovatelé pečovatelské služby

Počet uživatelů služby:	2015	2016	2017
Senioři a zdravotně postižení	Dle poptávky		
Časový harmonogram:	2015 a dále		
Finanční zdroje:	2015	2016	2017
Provozní náklady celkem	Dle poptávky		
Výstupy:	Zajištění terénních služeb pro seniory a zdravotně postižené ze Strmilovska.		

Priorita 3. Doprovodná opatření k sociálním službám na Strmilovsku

Číslo a název opatření:	3.1. Rozšíření volnočasových příležitostí ve Strmilově
Výchozí priorita:	3. Doprovodná opatření k sociálním službám na Strmilovsku
Stručný popis opatření:	<p>Pro cílovou skupinu dětí a mládeže není ve Strmilově dostatek příležitostí k smysluplnému trávení volného času. Hodně mladých lidí se potuluje po obci, pijí alkohol a ničí veřejné prostory. Existují tu však také skupinky chlapců a mladých mužů, kteří se dlouhodobě věnují akrobatické jízdě na kole a venkovnímu posilování. Dosud zde neměli příležitost tento koníček systematicky pěstovat. Spíše pro svůj sport využívali nebezpečná místa (silnice, chodníky). Nápad zřídit ve Strmilově DIRTPARK, WORKOUTPARK a dětský park s lanovými prvky vzešel přímo od dětí v rámci komunitního plánování v projektu „Strmilov – pěkné místo k životu“. Využití metody komunitního plánování bude mít současně tyto efekty: uživatelé parku si budou místa vážit, nebudou si ho ničit (když na něm sami pracovali) a též ho budou chránit proti případným vandalům.</p> <p>Podobné odpočinkové místo s možností posilování či her chybí však i pro dospělé a seniory. Zejména pro seniory mají podobná místa významný sociálně aktivizační rozměr.</p> <p>Přehled aktivit obcí v sociální oblasti, ale i přehled všech formálních i neformálních aktivit občanů ze Strmilovska dává Katalog služeb a nabídek ve volném čase i sociální oblasti.</p>
Aktivity vedoucí k naplnění opatření:	<p>3.1.1. Dobudování a provoz DIRTPARKU</p> <p>3.1.2. Dobudování a provoz Dětského parku s lanovými prvky</p> <p>3.1.3. Dobudování a provoz WORKOUTPARKU</p> <p>3.1.4. Dobudování a provoz SENIORPARKU</p> <p>3.1.5. Vytvoření katalogu místních aktivit</p>
Číslo a název aktivity:	3.1.1. Dobudování a provoz DIRTPARKU
Charakteristika aktivity:	Na ploše veřejného prostranství byly v roce 2014 provedeny terénní úpravy a plocha byla přizpůsobena jízdě na kolech s možností skoků a „bikové“ akrobacie. Cílem aktivity je dobudování a provoz DIRTPARKU a motivace dalších kluků a pěstování zájmu a snahy

	uspět jako alternativy pasivního trávení volného času. Vytvořit systém přípravy dětí a provoz parku směřovat k podchycení aktivní mládeže, která bude motivovat mladší děti ke sportu.		
Realizátor:	město Strmilov, veřejnost		
Spolupráce:	Základní škola Strmilov, místní spolky, organizace a firmy		
Počet uživatelů služby:	2015	2016	2017
Děti (do 18ti let)	15	20	25
Mládež (nad 18 let)	15	20	25
Časový harmonogram:	2014 a dále		
Finanční zdroje:	2015	2016	2017
Město Strmilov - údržba	8 000,-	8 000,-	8 000,-
Výstupy:	Nová příležitost pro trávení volného času pro cca 30 dětí a mladých lidí – zejména kluků.		
Číslo a název aktivity:	3.1.2. Dobudování a provoz Dětského parku s lanovými prvky		
Charakteristika aktivity:	Pro větší děti, které příliš nesportují, nebyl ve Strmilově dostatek prostoru pro jejich hry. Do procesu komunitního plánování se na počátku roku 2014 zapojily desítky lidí ze Strmilova a okolí včetně cca 30ti dětí. Byl vybudován dětský park s lanovými prvky. Cílem aktivity je dobudování přístřešku v tomto parku.		
Realizátor:	město Strmilov		
Spolupráce:	Mateřská škola Strmilov, Základní škola Strmilov, Mateřské centrum Jahůdka, Místní spolky, organizace a firmy		
Počet uživatelů služby:	2015	2016	2017
děti	20	25	30
rodiče	40	50	60
Časový harmonogram:	2014 a dále		
Finanční zdroje:	2015	2016	2017
Investice – dotace POV	100 000,-		
Město Strmilov - údržba	8 000,-	8 000,-	8 000,-
Výstupy:	Nová příležitost pro trávení volného času pro cca 20 dětí a jejich rodičů – zejména mladší děti, maminky na mateřské dovolené.		
Číslo a název aktivity:	3.1.3. Dobudování a provoz WORKOUTPARKU		
Charakteristika aktivity:	V průběhu roku 2014 bylo pořízeno venkovní cvičební nářadí pro posilování (hrazdy, žebříky, apod.) a vybudován workoutpark se zapojením mládeže, která si v procesu komunitního plánování tento nápad prosadila. Cílem aktivity je dobudování tohoto parku a jeho provoz.		
Realizátor:	město Strmilov		
Spolupráce:	Základní škola Strmilov, místní spolky, organizace a firmy		

Počet uživatelů služby:	2015	2016	2017
děti	5	5	5
mládež	10	10	10
Časový harmonogram:	2014 a dále		
Finanční zdroje:	2015	2016	2017
Město Strmilov - údržba	8 000,-	8 000,-	8 000,-
Výstupy:	Nová příležitost pro trávení volného času pro cca 15 mladých lidí nebo starších dětí.		
Číslo a název aktivity:	3.1.4. Dobudování a provoz SENIORPARKU		
Charakteristika aktivity:	Seniorpark bude místem pro setkávání všech generací při relaxační činnosti v příjemném prostředí. Záměr obsahuje komunitní rozměr, lidé si zde odpočinou, zacvičí, popovídají v příjemném prostředí atd. Na podzim 2014 je park částečně vybaven. Je třeba doplnit zeleň a další cvičební prvky.		
Realizátor:	město Strmilov + veřejnost		
Spolupráce:	Místní spolky, organizace a firmy		
Počet uživatelů služby:	2015	2016	2017
veřejnost	15	20	25
Časový harmonogram:	2014 a dále		
Finanční zdroje:	2015	2016	2017
Investice v případě grantové výzvy a získání prostředků	60 000,-	60 000,-	
Město Strmilov - údržba	8 000,-	8 000,-	8 000,-
Výstupy:	Nová příležitost pro trávení volného času pro aktivní obyvatele Strmilova včetně seniorů.		
Číslo a název aktivity:	3.1.5. Vytvoření katalogu místních aktivit		
Charakteristika aktivity:	V průběhu komunitního plánování byl vytvořen Katalog služeb a nabídek ve volném čase i sociální oblasti pro obce Jilem, Kunžak, Nová Olešná, Popelín, Strmilov, Střížovice a Zahrádky. Podává ucelený přehled o činnosti místních formálních i neformálních spolků, ale i obcí v této oblasti. Tento katalog je třeba nejméně jednou za dva roky aktualizovat. Katalog bude zpracován také do podoby pro internet, kde ho bude možné pravidelně aktualizovat.		
Realizátor:	Místní obyvatelé		
Spolupráce:	město Strmilov		
Časový harmonogram:	2014 a dále		
Finanční zdroje:	2015	2016	2017
	Dobrovolnická		

	aktivita		
Výstupy:	Ucelený přehled nabídek a služeb pro volný čas a sociální oblast.		

Číslo a název opatření:	3.2. Spolupráce s církvemi		
Výchozí priorita:	3. Doprovodná opatření k sociálním službám na Strmilovsku		
Stručný popis opatření:	V souvislosti se sociálně – patologickými jevy ve společnosti se často mluví o odklonu od duchovního rozměru života člověka a o pojetí člověka jako konzumenta hmotných statků. Tomuto trendu se, mimo jiné, snaží čelit i církve.		
Aktivity vedoucí k naplnění opatření:	3.2.1. Spolupráce s Římskokatolickou církví 3.2.2. Služby Českobratrské církve evangelické pro děti i dospělé		
Číslo a název aktivity:	3.2.1. Spolupráce s Římskokatolickou církví		
Charakteristika aktivity:	<p>Proboštsví Jindřichův Hradec nabízí aktivity zaměřené jednak k prohloubení morálního vědomí a odpovědnosti, popřípadě nalezení hlubšího smyslu života. Také nabízí duchovní pomoc jednotlivcům a jejich rodinám v případě selhání funkčnosti rodiny.</p> <p>Tyto aktivity je možné využít v nízkoprahových zařízeních pro děti a mládež, ve školách, v dalších sociálních a pečovatelských službách.</p> <p>V oblasti práce se seniory jde přednášky: O Bohu, Božím soudu a jak se připravit na odchod z tohoto světa. K těmto dlouhodobým seznámením lze také přidat službu spojenou bezprostředně se smrtí: svátostná zpověď, odpuštění hříchů a smíření s Bohem, popřípadě podání posledního pomazání.</p>		
Realizátor:	Proboštsví Jindřichův Hradec		
Spolupráce:			
Počet uživatelů služby:	2015	2016	2017
Obyvatelé menších měst a obcí	dle zájmu		
Časový harmonogram:	2015 a dále		
Finanční zdroje:	2015	2016	2017
Provozní náklady celkem			
Výstupy:	Zajištění dalších duchovních služeb		
Číslo a název aktivity:	3.2.1. Služby Českobratrské církve evangelické pro děti i dospělé		
Charakteristika aktivity:	<p>Sbor ČCE ve Strmilově nabízí a i v budoucnu má v plánu nabídnout aktivity pro děti a mládež, jde především o nabídku biblického kroužku pro MŠ i pro ZŠ na 1. stupni, dále v prostoru fary plánuje nabídku volnočasových aktivit pro děti ve formě výtvarných či zážitkových workshopů. Sbor nabízí faru jako místo pro konání kulturních akcí, ale i jako místo pro setkání všech generací. Farářka nabízí pozvání k osobním a pastoračním rozhovorům, k duchovnímu doprovázení a společnému sdílení, dále osobní rozhovor pro pozůstalé nebo těžce nemocné.</p>		

Realizátor:	Farní sbor Českobratrské církve evangelické ve Strmilově		
Spolupráce:			
Počet uživatelů služby:	2015	2016	2017
Obyvatelé	dle zájmu		
Časový harmonogram:	2015 a dále		
Finanční zdroje:	2015	2016	2017
Provozní náklady celkem			
Výstupy:	Zajištění volnočasových aktivit pro děti a mládež a dalších duchovních služeb		

SPOLEČNÁ OPATŘENÍ

1.1. Podpora komunitního plánování sociálních služeb

- 1.1.1. Monitorování realizace komunitního plánu
- 1.1.2. Hodnocení realizace komunitního plánu
- 1.1.3. Aktualizace komunitního plánu

1.2. Zlepšení informovanosti o sociálních službách

- 1.2.1. Kulaté stoly mezi poskytovateli sociálních služeb a zástupci obcí
- 1.2.2. Setkávání poskytovatelů sociálních služeb
- 1.2.3. Katalog poskytovatelů sociálních služeb
- 1.2.4. Poradny pro osoby se zdravotním postižením a seniory (§37)
- 1.2.5. Doplnková činnost k poradenství

1.3. Společný postup obcí pro zlepšení bezpečnosti a vzdělávání

- 1.3.1. Zajištění bezpečnosti a pořádku v menších městech a obcích
- 1.3.2. Omezení podomního prodeje v obcích
- 1.3.3. Společný školní psycholog nebo speciální pedagog

Priorita 1. Společná opatření pro ORP J. Hradec

Číslo a název opatření:	1.1. Podpora komunitního plánování sociálních služeb
Výchozí priorita:	1. Společná opatření pro ORP J. Hradec
Stručný popis opatření:	Města a obce ORP J. Hradec jsou zapojena do procesu komunitního plánování, které vede k lepší informovanosti občanů, ke koordinaci služeb, reagování na změny v sociálním systému, vyhledávání dalších finančních zdrojů. Spolupracují na základě vzniklých pracovních skupin a řídicí skupiny. Pro udržitelnost procesu je důležitý pravidelný monitoring, hodnocení a aktualizace komunitního plánu. Díky tomu dochází k pravidelné aktualizaci jak samotného plánu, tak katalogu poskytovatelů.
Aktivity vedoucí k naplnění opatření:	1.1.1. Monitorování realizace komunitního plánu 1.1.2. Hodnocení realizace komunitního plánu 1.1.3. Aktualizace komunitního plánu
Číslo a název aktivity:	1.1.1. Monitorování realizace komunitního plánu
Charakteristika aktivity:	V průběhu celé realizace komunitního plánu bude probíhat jeho monitorování. Cílem monitorování je systematicky sebrat data o technické a finanční realizaci dílčích aktivit komunitního plánu. Takto sebraná data pak umožní efektivní vyhodnocení realizace. Monitorování realizace komunitního plánu sociálních služeb bude zajišťovat řídicí skupina ve spolupráci s Odborem sociálních věcí MěÚ J. Hradec. Odbor sociálních věcí zpracuje jednou ročně monitorovací zprávu, která bude obsahovat údaje o tom, které aktivity se podařilo realizovat, které mají zpoždění oproti plánu a které se nepodařilo uskutečnit. Monitorovací zpráva bude též obsahovat důvody neplnění plánu. Při zpracování monitorovací

	zprávy bude vycházet ze zadání monitorovací skupiny a údajů od realizátorů jednotlivých aktivit.		
Realizátor:	město J. Hradec, vedoucí pracovních skupin		
Spolupráce:	organizace poskytující sociální a doplňkové služby v J. Hradci		
Počet uživatelů služby:	2015	2016	2017
Časový harmonogram:	2015 a dále		
Finanční zdroje:	2015	2016	2017
Provozní náklady celkem			
Výstupy:	Monitorovací zpráva o realizaci komunitního plánu		
Číslo a název aktivity:	1.1.2. Hodnocení realizace komunitního plánu		
Charakteristika aktivity:	Hodnocení realizace komunitního plánu bude probíhat v rámci setkání řídicí skupiny (případně pracovních skupin) nejméně jednou ročně. Řídicí skupina bude při hodnocení vycházet z monitorovací zprávy. Posoudí jednotlivé aktivity z hlediska naplnění cílů komunitního plánu, jejich efektivity a kvality realizace. Skupina bude také navrhopvat drobné úpravy jednotlivých aktivit. Cílem hodnocení je příprava kvalitních výchozích podkladů pro aktualizaci komunitního plánu.		
Realizátor:	město J. Hradec		
Spolupráce:	organizace poskytující sociální a doplňkové služby v J. Hradci		
Počet uživatelů služby:	2015	2016	2017
Časový harmonogram:	2015 a dále		
Finanční zdroje:	2015	2016	2017
Provozní náklady celkem			
Výstupy:	Hodnocení realizace komunitního plánu		
Číslo a název aktivity:	1.1.3. Aktualizace komunitního plánu		
Charakteristika aktivity:	Aktualizace komunitního plánu bude probíhat pravidelně jednou za tři roky. Při každé aktualizaci bude upravena sociodemografická analýza, stanoveny nové prioritní oblasti, pro které budou dopracovány případné podrobné analýzy a budou navrženy nové priority a aktivity. Aktualizace bude vycházet ze závěrů hodnocení realizace komunitního plánu. Za zadání aktualizace je zodpovědná řídicí skupina.		
Realizátor:	město J. Hradec		
Spolupráce:	organizace poskytující sociální a doplňkové služby v J. Hradci		
Počet uživatelů služby:	2015	2016	2017

Časový harmonogram:	2015 a dále		
Finanční zdroje:	2015	2016	2017
Provozní náklady celkem			
Výstupy:	Aktualizovaný komunitní plán		

Číslo a název opatření:	1.2. Zlepšení informovanosti o sociálních službách		
Výchozí priorita:	1. Společná opatření pro OPR J. Hradec		
Stručný popis opatření:	Informovanost o sociálních službách není dostatečná, a to ani mezi veřejností, ani mezi veřejnou správou. Přesné informace o činnosti ostatních organizací nemají ani samotní poskytovatelé sociálních služeb. Veřejnost, která neřeší sociální problém, se o sociální problémy nezajímá a není příliš efektivní snažit se ji informovat. Lidé se o sociální služby začínají zajímat až v okamžiku, kdy je potřebují. Pak se obrací na instituce, jako jsou obce, lékaři a samotní poskytovatelé. Informování je proto třeba zacílit na tyto instituce.		
Aktivity vedoucí k naplnění opatření:	1.2.1. Kulaté stoly mezi poskytovateli sociálních služeb a zástupci obcí 1.2.2. Setkávání poskytovatelů sociálních služeb 1.2.3. Katalog poskytovatelů sociálních služeb 1.2.4. Poradny pro osoby se zdravotním postižením a seniory (§37) 1.2.5. Doplnková činnost k poradenství		
Číslo a název aktivity:	1.2.1. Kulaté stoly mezi poskytovateli sociálních služeb a zástupci obcí		
Charakteristika aktivity:	Cca 1x ročně se uskuteční setkání poskytovatelů sociálních služeb se zástupci obcí – starosty či pracovníky pověřenými sociální problematikou. Pro toto setkání bude zvoleno téma zajímavé pro samosprávu (např. opatrovnictví). Kromě tohoto tématu pak budou také představeny ostatní sociální služby a nové možnosti a nabídky.		
Realizátor:	město Jindřichův Hradec, Otevřená Okna, z. ú., Domov Pístina		
Spolupráce:	město Jindřichův Hradec, Otevřená Okna, z. ú., Domov Pístina		
Počet uživatelů služby:	2015	2016	2017
Časový harmonogram:	2015 a dále		
Finanční zdroje:	2015	2016	2017
Provozní náklady celkem			
Výstupy:	Zajištění informovanosti obcí o nabídce sociálních služeb na území ORP J. Hradec.		
Číslo a název aktivity:	1.2.2. Setkávání poskytovatelů sociálních služeb		
Charakteristika aktivity:	Poskytovatelé sociálních služeb z ORP J. Hradec se budou pravidelně 2x ročně scházet. Cílem těchto setkání bude vyhodnocení realizace komunitního plánu, vzájemné informování o změnách u		

	jednotlivých organizací, společné řešení nových problémů a příprava společných projektů, např. na vzdělávání.		
Realizátor:	město Jindřichův Hradec, Otevřená Okna, z. ú., Domov Pístina		
Spolupráce:	město Jindřichův Hradec, Otevřená Okna, z. ú., Domov Pístina		
Počet uživatelů služby:	2015	2016	2017
Časový harmonogram:	2015 a dále		
Finanční zdroje:	2015	2016	2017
Provozní náklady celkem			
Výstupy:	Zlepšení spolupráce mezi poskytovateli sociálních služeb na území ORP J. Hradec.		
Číslo a název aktivity:	1.2.2. Katalog poskytovatelů sociálních služeb		
Charakteristika aktivity:	V rámci komunitního plánování byl připraven katalog poskytovatelů sociálních a doprovodných služeb na území ORP J. Hradec. Tento katalog je distribuován poskytovatelů služeb a obcím. Členové pracovních skupin ho také doručí každý svému obvodnímu lékaři. Dále je k dispozici elektronická interaktivní verze katalogu. Každý poskytovatel má své uživatelské jméno a heslo a to umožňuje aktualizovat údaje o službě. Město J. Hradec pak může schválit novou organizaci prezentující se v elektronickém katalogu.		
Realizátor:	město Jindřichův Hradec		
Spolupráce:	Poskytovatelé sociálních služeb		
Počet uživatelů služby:	2015	2016	2017
Časový harmonogram:	2015 a dále		
Finanční zdroje:	2015	2016	2017
Provozní náklady celkem			
Výstupy:	Aktuální informace o službách dostupných na území ORP J. Hradec.		
Číslo a název aktivity:	1.2.4. Poradny pro osoby se zdravotním postižením a seniory (§37)		
Charakteristika aktivity:	<p>Jihočeské centrum pro zdravotně postižené a seniory, o. p. s. poskytuje odborné i základní sociální poradenství, jehož cílem je poskytnout radu, informaci, pomoc a podporu osobám, které jsou v nepříznivé sociální situaci nebo jsou touto situací ohroženi. Poradenství osobě pomáhá lépe se orientovat ve své životní situaci, v možnostech jejího řešení a posiluje samostatnost klienta při řešení této sociální situace.</p> <p>V praxi se jedná o usnadnění orientace v sociálně právním systému a podporu v oblasti ochrany lidských práv a důstojnosti OZP a seniorů (dávky pro osoby se ZP, ochrana v oblasti práv uživatelů sociální služby, podpora nezávislého života a mobility, možnosti</p>		

	nápravy nesprávných rozhodnutí aj.). Poradenství je poskytováno bez úhrady, náklady na něj jsou hrazeny z dotací, finančních příspěvků a sponzorských darů. Poradenská činnost se provádí ambulantní a terénní formou. Terénní forma poradenství se poskytuje v sociálním prostředí jedince nebo na kontaktním místě, které zdarma zajistí na sjednaný termín spolupracující organizace nebo obecní úřad. Terénní práce je nyní stanovena na jeden den v týdnu a to je úterý, ovšem po vzájemné dohodě lze případně sjednat i jiný termín schůzky. Tato činnost sociální pracovnice je v současné době vázána na autobusovou dopravu.		
Realizátor:	Jihočeské centrum pro zdravotně postižené a seniory, o. p. s., pracoviště Jindřichův Hradec		
Spolupráce:	NRZP ČR, MPSV, NIPI ČR, ÚP ČR, STP v ČR, SPCCH, Spektra, Tyflokabinet, Tyfloservis, VZP, ČSSZ, město J. Hradec, město Nová Bystřice, obec Kunžak, obec Čluněk a další města i obce.		
Počet uživatelů služby:	2015	2016	2017
Zdravotně postižení	300	300	300
senioři	400	400	400
Časový harmonogram:	2015 a dále		
Finanční zdroje:	2015	2016	2017
Provozní náklady celkem	300 000,-	300 000,-	300 000,-
Státní rozpočet	275 000,-	275 000,-	275 000,-
Město J.Hradec	10 000,-	10 000,-	10 000,-
Ostatní	15 000,-	15 000,-	15 000,-
Výstupy:	Zajištění stávajícího sociálního poradenství a jeho přiblížení i osobám z měst a obcí v bývalém okrese Jindřichův Hradec		
Číslo a název aktivity:	1.2.5. Doplnková činnost k poradenství		
Charakteristika aktivity:	Další doplňkové činnosti navazují na sociální službu odborného sociálního poradenství. Zajišťujeme půjčování kompenzačních pomůcek (mechanický vozík, chodítka, schodolez, toaletní židle, aj), prodej drobných pomůcek k naslouchadlům (baterie, filtry, hadičky, vysoušecí tablety aj.), pořádáme informační a poradenské akce, spolupracujeme a pomáháme zájmovým organizacím a spolkům, které sdružují osoby se zdravotním postižením a seniory.		
Realizátor:	Jihočeské centrum pro zdravotně postižené a seniory, o. p. s., pracoviště Jindřichův Hradec		
Spolupráce:	NRZP ČR, NIPI ČR, STP v ČR, SPCCH, Ortoservis, MEYRA, OTTOBOCK, Spektra, Tyflokabinet, Tyfloservis, ÚP ČR, město J. Hradec, město Nová Bystřice, obec Kunžak, obec Čluněk		
Počet uživatelů služby:	2015	2016	2017
Zdravotně postižení	250	250	250
senioři	400	400	400

Časový harmonogram:	2015 a dále		
Finanční zdroje:	2015	2016	2017
Provozní náklady celkem	250 000,-	250 000,-	250 000,-
Příjmy od klientů	110 000,-	110 000,-	110 000,-
Město J. Hradec	15 000,-	15 000,-	15 000,-
Ostatní	125 000,-	125 000,-	125 000,-
Výstupy:	Rozšíření služeb půjčovny kompenzačních pomůcek a zajištění ostatních doplňkových činností.		

Číslo a název opatření:	1.3. Společný postup obcí pro zlepšení bezpečnosti a vzdělávání		
Výchozí priorita:	1. Společná opatření pro OPR J. Hradec		
Stručný popis opatření:	<p>Rušení služeben Policie ČR v menších městech má výrazné negativní dopady na tato města i okolní obce. Společným postupem obcí by mohlo dojít ke změně politiky, nebo alespoň ke zmírnění následků.</p> <p>Výrazným tématem v sociální oblasti se stává boj se zadlužeností. Tu zhoršují i nekalé praktiky některých obchodníků. Obce by proto měly přistoupit k opatření, jak své občany chránit.</p> <p>V celém ORP je výrazný nedostatek psychologů a psychiatrů. Na základních školách pak i přes zvyšující se počet dětí se speciálními vzdělávacími potřebami není adekvátně zvyšován počet asistentů pedagoga a dalších speciálních pracovníků. Částečným řešením by mohlo být vytvoření místa školního psychologa nebo speciálního pedagoga pro více škol dohromady.</p>		
Aktivity vedoucí k naplnění opatření:	1.3.1. Zajištění bezpečnosti a pořádku v menších městech a obcích 1.3.2. Omezení podomního prodeje v obcích 1.3.3. Společný školní psycholog nebo speciální pedagog		
Číslo a název aktivity:	1.3.1. Zajištění bezpečnosti a pořádku v menších městech a obcích		
Charakteristika aktivity:	<p>V regionu byly zrušeny služebny Policie ČR v menších městech. Na území ORP J. Hradec zůstalo pouze oddělení Policie ČR v J. Hradci a v Nové Bystřici. Ostatní obce a města jsou obsluhována z těchto dvou měst. To samozřejmě znamená, že Policie může dorazit na místo pouze se značným zpožděním od nahlášení problému. Zrušení služeben se negativně projevilo na nárůstu zejména drobné kriminality, neboť pachatelé jsou si vědomi praktické nepostižitelnosti.</p> <p>Cílem aktivity je spolupráce mezi obcemi s cílem dosáhnout obnovení fungování služeben Policie ČR v menších městech. Další možností je zřízení společné městské policie pro několik sousedních měst a obcí.</p>		
Realizátor:	obce		
Spolupráce:	Policie ČR, Městská policie		
Počet uživatelů služby:	2015	2016	2017

Obyvatelé menších měst a obcí		23000	23000
Časový harmonogram:	2015 a dále		
Finanční zdroje:	2015	2016	2017
Provozní náklady celkem			
Výstupy:	Zajištění bezpečnosti v menších městech a obcích		
Číslo a název aktivity:	1.3.2. Omezení podomního prodeje v obcích		
Charakteristika aktivity:	<p>Podomní prodej sebou nese nemalá rizika. Údajný obchodník může být ve skutečnosti zloděj využívající tuto záminku. Podomní obchodníci však také často využívají různé nátlakové postupy, kterým mohou podlehnout zejména sociálně ohrožené skupiny obyvatel. Proto již přes 270 měst a obcí v ČR podomní prodej zakázalo. Krajský úřad doporučuje zakotvit tento zákaz v tržním řádu. Je vhodné, aby odůvodnění tohoto zákazu bylo obsaženo v usnesení rady obce (případně v důvodové zprávě). Těmito důvody mohou být např. bezpečnost v obci, ochrana bezpečnosti seniorů, zvláštní ochrana památkově chráněné oblasti, apod..</p>		
Realizátor:	obce		
Spolupráce:	Městská policie		
Počet uživatelů služby:	2015	2016	2017
Obyvatelé měst a obcí	47000	47000	47000
Časový harmonogram:	2015 a dále		
Finanční zdroje:	2015	2016	2017
Provozní náklady celkem			
Výstupy:	Omezení podomního prodeje		
Číslo a název aktivity:	1.3.3. Společný školní psycholog nebo speciální pedagog		
Charakteristika aktivity:	<p>Školní psycholog poskytuje psychologické poradenské služby žákům, jejich zákonným zástupcům a učitelům v oblastech výchovy a vzdělávání a osobnostního rozvoje. Jedná se jak o individuální, tak skupinové psychodiagnostické činnosti. Významným způsobem může napomoci při řešení výchovných, ale i sociálních problémů dětí. Speciální pedagog se orientuje na podporu a pomoc žákům se speciálními vzdělávacími potřebami (s vývojovými poruchami učení a chování). Dále podporuje vytváření zdravého klimatu ve školách prostřednictvím speciálně pedagogické činnosti s pedagogy školy a rodiči žáků školy.</p> <p>Menší školy ve venkovském prostoru, ale ani větší městské školy nemohou jednotlivě psychologa/speciálního pedagoga zaplatit. Proto je vhodné spojit několik škol dohromady a zajistit tak psychologa/speciálního pedagoga, který působí každý den v jiné škole. Podobně spolupracuje např. 7 škol v ORP Týn nad Vltavou.</p>		

Realizátor:	Základní školy		
Spolupráce:	města a obce		
Počet uživatelů služby:	2015	2016	2017
Žáci základních škol	0	3600	3600
Časový harmonogram:	2016 a dále		
Finanční zdroje:	2015	2016	2017
Provozní náklady celkem			
Výstupy:	Zajištění služeb školního psychologa		